京城日報
夕刊
六月二日（月）

お座敷 天婦羅 川長

苦しい海相の立場
一切を打ち明けて 極力諒解を求めたが
◇◇相當辛辣な意見が續々出た◇◇
重視される豫後備大將との會見

【東京電話】財部海相は一日には日曜にもかゝはらず午後零時三十分から霞ヶ關の海相官邸に瓜生外吉、吉松茂太郎、有馬良橘、山屋他人、黒井悌次郎、野間口兼雄、栃内曾次郎、小栗孝三郎、井出謙治、山下源太郎、百武三郎、竹下勇の各海軍豫後備大將の參集を求め、海軍省側からは財部海相、左近司中將、堀軍務局長、小林艦政本部長等に古賀高級副官等出席しまづ午餐を共にした後財部海相よりロンドン會議全權として歸朝の挨拶をのべ、更に海軍條約調印に至るまでの一切の經過並に結果殊に不滿ながらも我全權として調印せざるを得なかつた兩國の事情およびこれに伴ふ政府對軍部並に海軍省對軍令部間の意見の懸隔および海軍條約成立後の海軍々備の缺陷充實等、今後の善後措置に關する政府當局の處理方針につき詳細なる報告をなし、極力諒解を求めたのに對し、各大將よりも種々質問並に意見開陳があつたが、條約案其ものについては素より何等異議を唱へるものはなかつたが、いはゆる統帥權問題並に兵力補充問題につき相當辛辣な意見が披瀝されたもの〻如くである、その他同條約成立後の我が海軍將來の國防計畫樹立に關し六時間にわたり重要なる意見交換を遂げ午後六時散會したが、さきの軍事參議官會議の招集と相俟つて右會合は將來極めて重視せられて居る

對軍令部策 其他の問題につき
海相更に協議す

【東京電話】財部海相は一日午後六時豫後備大將との重要懇談後直ちに左近司中將、小林艦政本部長、堀軍務局長、古賀高級副官を招致し軍令部との間に完全なる諒解成立を見ない問題につきぜひとも樞密院會議の開會前に解決すべき必要ありとなし、これ等の對軍令部策及條約成立に伴ふ剩余財源と軍備の充實等につき約一時間に亘つて重要協議を遂げた

政府の樂觀に反し 時局は重大
參議官會議の結果

【東京電話】過般の軍事參議官會議の結果につき政府の樂觀に反し左の如く時局が重視されてゐる

一、海軍の最高意志は同勧奏決定には軍令部の同意を要すといふに決し、財部海相も同意したので今や政府對軍部の問題となつてゐる

一、加藤軍令部長は濱口首相をして軍部の同意を得べく努めしめ得なかつた責任より辭意を求め財部海相に辭表執奏方を要求してゐるが參議官の意見に同意した財部海相が自己の進退を決せずして加藤軍令部長のみの辭表を執奏することは許されまい

一、財部海相が加藤軍令部長の辭表執奏を遲延せしむるときは加藤軍令部長は財部海相の執奏を俟たずして陛下に帷幄上奏の如き事態を惹起せぬとも限らず何れにしても時局はなほ樂觀を許さぬものがある

調印してもみないと言はれ此點は樞府の追窮を免れぬであらう

政府今後の對策
政務官會議で練る

【東京電話】ロンドン條約問題は政府對海軍々令部間の意見の懸隔から樞府諮詢を前に控へて今後の政局の上に極めて重大且つ微妙な波紋を描いてゐるのに鑑み、二日午後一時から永田町首相官邸に開かれる定例政務官會議においては今回全權團としての軍部を果して歸京した川崎法制局長官より首相に經過に關し詳細の報告を聽取すると共に、矢吹、粟山兩政務官より對軍令部問題の成行等を報告して若槻全權の歸京前に政府今後の對策に關し意見の交換をなし、この結果鈴木書記官長、川崎法制局長官より濱口首相に公式進言をなす筈であると

海相の留任は疑問
政府の立場頗る不利
貴族院方面の觀測

【東京電話】政府對軍部問題の成行に關し貴族院方面では大體左の如く觀測してゐる、即ち

第一、に加藤軍令部長の辭任問題に就き海相の辭表執奏時期が遲れ兵力補充問題解決後となることがあつても軍部最高首腦部が政府に反感を示したものである以上その後任補充は頗る事面を不利に導くであらう

第二、財部海相に對する軍部內の不信任說で今猶辭表を向ふ際にも軍部の心ある者は引止めたのであつたが、斯かる問題を惹き起したのも軍部對政府の意見衝突を因るべき財部海相の不在に依るもので海軍內の統制を圖り能く留任し得るや疑問である

第三、は樞府關係で政府は遂に同案は軍部大臣を含めて決定したと言明してゐるが、聞く所に依れば宇垣陸相は率直に何等相談を受けず、又

伊太利の 大艦建造
已むを得ぬと 新駐日公使語る

【神戸電話】郵船白山丸は豫定より一日早く一日午前八時半寄港したが同船で新任伊太利大使マッツーニ・ギオバニー・セザル氏が來朝したが氏は在留イタリー人に迎へられ頗る元氣で上陸し同夜東上したが、氏は語る

今度憧れの日本に來ました、日伊親善は申すまでもなく國情の似通つた點から日本人を他國人だと思ひません、ムッソリーニ氏の大艦建造政策に對して世上種々取沙汰されてゐるやうだがこれは從來軍備の完備してゐないイタリーにとつて已むを得ないことで何等侵略をなすものではないと

駐日米大使
後任者呼聲

【ワシントン卅一日發電】駐日米大使キヤッスル氏の後任はヘンリー・フレッチャー氏の呼聲高く外にホーンベック、フオーベス、ストローンの諸氏が噂に上つてゐる

賴みとする剩餘金に 財源を仰ぎ得ぬ
政府は如何にして公約を果すか
明年度豫算編成の惱み

【東京電話】昭和四年度國庫剩餘金は締切りに際し新たに生ずべき新規剩余金は歳出においては緊縮編成後財界不景氣の不況に依り減收のため、一千萬圓前後の減收は到底免れ得ない狀態で結局一千數百萬圓以上の新規剩余金は期待し得ない。從つて明年度豫算編成に際し自由財源たる剩余金は二千萬圓せいぜいのものでこれ位の額は五六兩年度の追加豫算財源として保留しなければならない、故に明年度豫算は全く剩余金に財源を仰ぎ得ず、歲入は公債も剩余金も含まざる完全にバランスの合つた豫算編成を余儀なくされる事情にあり、この點に明年度豫算の一大特色が期待されるわけであるが、この事は一面、減稅社會政策的施設、國際貸借改善施設等の公約實現に非常なる難關を提供するもので、政府は如何にこれを切開いてゆくか興味の存する所である

新關東軍司令官菱刈大將

關東軍司令官 菱刈大將に決定
憲兵軍司令官には渡邊中將

【東京電話】關東軍司令官は左の通り決定一日午後六時津津において內奏の上內命を發した

免本職 補關東軍司令官　軍事參議官 從三位勳一等功五級　陸軍大將 菱刈隆

なほ憲兵軍司令官の後任には渡邊錠太郎中將が擬補されるはず

航空本部長
阿部次官が代理

【東京電話】菱刈大將後任に擬せられた渡邊航空本部長後任は八月の定期異動まで阿部陸軍次官が臨時代理をなす筈

兒玉總監
北鮮初度巡視

兒玉政務總監は既報の通り三日午前八時五十分京城驛發咸南北兩道初度巡視の途に上ることになつたが、その日程は大體次のごとく決定されてゐる

三日咸興一泊▲四日北青車中一泊▲五日朱乙に立寄り清津一泊▲六日會寧一泊▲七日、八日の日程未定▲九日雄基一泊、船で城津へ▲十日城津一泊▲十一日元山一泊▲十二日釋王寺に立寄り、同日午後八時京城驛着

なほ隨行者は山縣秘書官、田中通譯官、殖產局、川上鐵道部長の四名

愼重調査し 對策を樹立
朝鮮米移入統制と朝鮮人渡航問題で
小坂拓務次官の要件

【東京電話】拓務省では朝鮮米移入統制問題並に朝鮮人の內地渡航問題に關する根本的對策を確立すべく講究中であつたが、兩問題は共に重大問題でこれが對策如何によつては統治上におよぼす影響重大なるものがあるので愼重調査の上對策を樹立すべきであるとなし、五日から朝鮮視察の途につく小坂拓務政務次官をして實地視察調査をせしむる事となつた

色とりどりの各家庭
統帥權問題をめぐつて

【東京電話】ロンドンの仇を東京で、と統帥權問題等を中心に軍縮艦隊フイナーレを演じてゐる加藤軍令部長、財部海相、夫に近く歸朝の若槻首席全權の各家庭も事件の成行に非常な關心を寄せてゐる。軍部の責任を一身に買つて頑張つてゐる加藤軍令部長の四谷三光町の邸は日曜だといふに主人は早朝より外出千代子夫人が成行を案じつゝ『こんな度の問題で皆様にいろ〳〵御心配をかけ申わけありません女の身で何も知りませんが圓滿解決することのみを祈つてゐるます主人は最初から一貫した主張を持つてゐるますが私情としてはつらい立場にあると思ひます』とつましやかに語らる

◇　◇　◇

芝白金町の財部海相邸では昭和夫人は僅かに閉もなく夫人は愁縷を起して病室中で薄暗い邸內も沈默勝ち、令息豐（二）正幸（二）、西男（二）の四君など朝夕の新聞を讀んでは『お父さんの顏色はよくない』と父海相の顏色を氣にして胸を痛める何時も元氣なのは令孫武行君だけである

◇　◇　◇

若槻全權の邸ではトク子夫人ナミ子孫娘が歸朝を一日千秋と待つてゐるトヨ子夫人は『案じ事だとの通知を受けて以後何のたよりもなく卅一日川崎さんが訪ねて下さいましたが何のことづけもありませんでした』と多くを語らなかつた

失業對策と 不況切拔け
に腐心する民政黨
統帥權問題は餘り苦にせぬ

【東京電話】民政黨では統帥權問題も大體一段落を告げ得へらるる如き財部海相の進退問題にまで進展すべしといふ如き重大なる憶測に過ぎず、樞府も結局通過すべくこれを以て政局に波動を起す如きは到底あり得ないと樂觀的態度をとつてゐる。しかして同黨としては、かゝる形式上の問題よりも國民の實生活に即する不景氣對策に失業對策等の問題が重要性を帶びるものとなし、このため國產振興に努め不景氣打開失業救濟の實を擧げる一方又軍縮剩余金等を以て消費稅の輕減を初め各種減稅に充て國民負擔の輕減を圖るに努力する決心を有してゐる。殊に不景氣失業對策として緊縮內にはこの際地方起債を緩和し各種土木事業を起すが妥當である、これは國產獎勵にも反せぬからこの政策への轉換が必要なりとの論が起つてゐる。從つて豫算編成期に入らば具體化されるであらう

對軍令部問題と 間島事件の對策
三日の閣議で協議

【東京電話】政府は三日の閣議で井上藏相より昭和六年度歲入見積り概況を聽取し豫算編成方針につき藏相の意見を中心に閣僚の意見の交換を遂げ大體方針を決定し次いで財部海相より對軍令部問題に關し過日の參議官會議の狀勢等を詳細報告を求め今後の對軍令部及樞府對策に關し協議を遂げる外田中文相より日本人の對科に對する當局の措置報告外相より支那の騷擾の經過及今後の推移間島における不逞鮮人支那人の暴動等につき詳細報告しこれ等に對する對策につき協議する筈である

司法官異動

【東京電話】荒井大阪地方裁判所長の逝去に伴ふ司法省の人事異動は二日左の如く發令された

京都地方裁判所長　遠藤武治
補大阪地方裁判所長
大審院判事　西鄉陽
補京都地方裁判所長
廣島地方裁判所長　伊藤久次郎
補大審院判事
退職を命ず
大阪控訴院部長判事　岡村善次郎
補廣島地方裁判所長

小阪拓務次官
視察日程決定

【東京電話】鮮滿視察による小阪拓務次官は五日午前十時東京發六日夕釜山着慶州を視察した後湖南線に入り全州、群山を經て九日溫陽溫泉に一泊水原から京城着は十日午後七時で十二日京元線から赴き十四日朝會寧着十四日間島事件の起つてゐる間島に至り會寧を經て二十一日二十二日の北行で撫順、奉天、洮南を經てチヽハル昂々溪より七月一日午後六時ハルビン着、吉林視察の上六日午後八時三十分大連着旅順に赴き十日午後九時三十五分大連發十二日門司著十四日歸京する豫定である

政友前閣僚や幹部が 總出で不景氣打開大演說會
本所深川を振出しに全國的に

【東京電話】政友會では不景氣の深刻化失業者激增の惡化に鑑み來る五日本所深川を振出しに前閣僚幹部總出で不景氣打開の大演說會を開き更に全國的に大遊說を試みることゝなつた

永井拓務省 第二課長
北鮮に向ふ

拓務省第二課長永井四郎氏は來る十三日から開催される視學會議出席のため卅一日朝入城朝鮮ホテルに投宿、未だ余日があるので一日夜京城發北鮮に向つたが、往訪の記者に對し左の如く語つた

朝鮮は今回で二度目だが、用件は十三日から開かれる視學會議に臨席のためで何等特別使命はない。朝鮮は內地と異なり許される範圍で事業の公債が認められて居るのでこの點は朝鮮のために大いに習ふべきである、北鮮視察は何等のまとまつた目的がある譯ではない、願くば自身みて朝鮮に對する知識を充たしたいからだ

邦人保護の 出兵を請ふ
交通杜絶の虞れあり
濟南の時局切迫す

【濟南一日發電】濟南時局會は日本政府及要路、貿易兩院議長に各政黨總務宛居留民保護の爲出兵請願の電報を發することとなつたがその內容は左の如くである

濟南時局は益々切迫し山西軍の有力なる大部隊到着、南軍は黃河北岸濟南を距る二十哩の地點に籠城兩軍と交戰中なるのみならず、多數便衣隊は膠濟鐵道沿線に入り込み交通斷絕の虞れあり居留民の危機迫る、居留民保護のため出兵なされ度く切に嘆願すると

長沙陷落近し

【漢口二日發電】長沙來電に依れば閻西派は一日正午遂に備置に到り岳州を占領引續き長沙の對岸岳麓へ進軍中で更に別動隊は河の右岸朱州方面より長沙に迫りつゝあり長沙の陷落は早や時日の問題となつた

重光代理公使
歸朝を見合す

【上海一日發電】重光代理公使は一日朝出帆の秩父丸で歸國の筈であつたが外務省より支那時局の重大性に鑑み逗留するやう訓電があつたので歸朝を見合せた

敵軍の精銳 殆ど潰滅
鹿鍾麟の報告

【北平二日發電】鹿鍾麟氏より閻錫山氏への一日附來報告によれば戰況左の如くである

一、隴海線前線は九十四師前進し南京軍は引續き退却中
二、孫良誠軍は蘭陵において將軍以下一個聯隊を捕虜とした
三、宋哲元軍は開封附近で兵三千五百、聯隊長二名、大隊長五名及將校二十名を捕虜とし多數の武器を鹵獲した
四、敵軍の精銳殆んど潰滅し戰闘力を失へるもの〻如し

濟南城圍滿明渡しにつき
山西派韓復渠と交渉中

【北平一日發電】閻錫山氏は三十一日再び徐州に赴き第二次軍事會議を開き更に晉州方面の戰線を視察した、山西派では一面積極的濟南攻略をはかると共に濟南事件の前例を苦慮して濟南城圍明渡しに關し目下韓復渠氏と折衝中である

局部長會議
間島事件打合

三日開催の豫定であつた本週の總督府定例局部長會議は兒玉總監が三日朝咸南北兩道巡視に出發するのと、仁川築港起工式擧行のために一日を繰上げて二日午前九時から第三會議室に開催、兒玉政務總監以下各局部長出席、まづ森岡警務局長より間島事件に關する詳細なる報告あ

水難救濟會

【東京電話】帝國水難救濟會では一日午前十時から國技館にて第三十八回通常總會を開會、午前十一時總會を報告したが總裁伏見宮殿下には親しく台臨優渥なる令旨を賜はつた

朝鮮研究の ウイル教授
總督府で助力

歐洲、日本研究のため來朝、內地で研究の上更に朝鮮研究に歩を進めるため過般入城、朝鮮ホテルに滯在中のフランス、ストラスブルグ大學教授モンシャル・ウイル氏は一日午後、時總督府にまづ武部學務局長を訪ひ、朝鮮の宗教教育について質問、研究をなしたが、三日より引續き每日各局部につき、調査、研究を續けるはずで總督府でも同教授の研究に出來得る限りの便宜を與へることになつた

會

全鮮中等學校對抗陸上競技會　來る八日（日曜雨天に拘らず）午前八時より京城運動場において京城商業學校陸上競技部主催にて開催

總督府總督官房會　兒玉政務總監は三日朝咸南北兩道への初度巡視旅行に先立ち、二日午後七時より官邸に總督府各局部課長を招待し懇談會を開催

京城府北部方面委員例會　二日午後一時より府立公會堂にて開催、各方面の打合せ後視察の爲め出張したる

京城府協議員懇話會　七日午後三時より府尹官邸に於て開催第二回全國都市問題會議へ提出の議案その他につき協議の筈

町洞總代打合會　五日午前十時より朝鮮ホテルにおいて開催し國勢調査事務の件、伊藤公記念事業資金醵出に關する件及び外數件を打合せの筈

招待宴　府協議員渡田氏初老に際し、知友集り一日夜千歳で祝宴、渡上氏の挨拶で氏の將來を祝し有馬日々新聞社長の音頭をとりて乾杯し、却々の盛會であつた

招待宴　本町二丁目伊藤東作氏初老とて一日午後一時白銀町で知友を招待して宴を張り却々の盛會であつた

人

◇永井四郎氏（拓務省第二課長）一日夜京城發咸興清津方面へ
◇和田正氏（大藏省預金部銀行課長）滯城中の處一日夜京城發北行
◇切田太郎氏（臺北高商校長）二日朝退城歸台の途についた
◇山本唯太郎氏（日本銀行檢査官）二日午前七時元山より入城天眞樓へ
◇久保田豐氏（朝鮮水電工務部長）興南より入城同上
◇谷多喜磨氏（慶南知事）釜山より入城同上
◇池崎伸氏（慶南知事官房主事）同上
◇江崎滿治氏（ジャパンアドヴァタイザー新聞企劃部長）國三日前入城朝鮮旅館に滯在中、二日本社來訪
◇田中善平氏（肥前日日新聞社長）國三日前入城朝鮮旅館に滯在中挨拶のため二日本社來訪
◇坂田豐次氏（肥前日日新聞理事）同上
◇吉村存六氏　今回黑龍會本部の推薦により同會朝鮮代表就任につき二日本社來訪

あすの天氣（3）

昨日黃海にあつた低氣壓が朝鮮を過ぎ今朝日本海に出たその勢は大に衰へたそのため殆ど全鮮に雨が降つたが國境は天氣が良くその他は曇つてゐる揚子江流域の高氣壓は次第に朝鮮に擴つて來るから明日は天氣が良い

豫報　曇一時晴
二日正午　二三・九（度）
一日最低　一五・六（度）

刺青傀儡話（はりものくわいらいばなし）（12）
潮山長三 作
挿畫 河原塚龜太郎

寄る浮氣の蟲（四）

闇を潜れつ離れつ、新七とお町と、隅田川を東へ、互に默つてやつて來た二丁の道、そこがお町の獨り住んでゐた家。れんじ窓の中の障子が明いてゐる。中が明るい。

『おや、行燈がともつてゐる。誰かゐるのかね』

『おや〳〵、消さなかつたと見ますね。不用心だ』

『人事ぢやないよ。何をうつかりしてゐるのだ』

『おほゝゝ、誰がうつかりさせてゐるんでせうね。行燈に聞いて見ませう』

と、色男へあてこすりだ、今日の今夜だといふのに、二人が寄るとこんなことになつてしまふ。

しかし、家の中へ來ると、さすがに新七はしかつめらしい顏をした。お町が用意しておいた酒の燗をつけようとすると、手を振つて

『いや、酒はよさう。今晩は吞みたくないから』

『いゝぢやありませんか。あなたがいけなければ、私かいたゞきますから。私、今晩は吞まなきや寢けない事があるんですからね』

と、銚子へ徳利を移し込む

『今日の一件か。いや、どうも、とんだ處へ妹がやつて來てね、私びつくりした。おかげで內輪のことまでお前の耳に入れてしまつたよ』

と、しいんと顏を伏せて物案じのていたらく。

『私も、はじめて伺つて、何が何だか、すつかり驚きましたわ。いろ〳〵お內輪が妙な事になつてゐるらしいんですね。私、心配ですわ』

『うゝむ。しかし、もうそんな事をいつてくれるな。私はそれで家出してゐるのだもの。お前そんな事をいひだすなら、私はもう歸るよ』

つんとした言葉に、お町は出端をくぢかれた形、頭を引いて默る〳〵新七を眺めた。

『ですけどさあ、私あれから考へましたわ。一人でやきもきしてゐらつしやるお妹さんのお心持をね。あなたのお妹さんと知つた時に私は穴へはいりたいやうでした。私一人であなたをこんな道樂者にしちまつたやうに思はれるかと思つて』

『己惚れちやいけないやな。女はお前一人ぢやないから』

『そ、それを私はお吞氣樣に申し上げたいわ。何も若旦那を、こんな身持にさせたのは、私一人のせゐぢやありませんッて』

『云へばいゝのに』

『まあそんなはづかしい事がいへますか』

『何の事だ』

『だつて、あの方、私とあなたとの事をお知りになつたら、どんなに私をお恨みなるんでせうね』

『いや、いつそ喜ぶよ。こんな美しい女とならば、頭れて添はせたいといふに極まつてるとも』

『あら、お口がどうも――』

『口といへば口が乾いた。先づお茶でも出したらどうだ』

『お茶御挨拶。お茶よりお酒がもうつきました』

『うゝむ。この道樂者の味は忘れられないね。もう一ツついでくれ』

『はい。しかし、私のお酌よりは廓の何とか云ふ花魁の方がいいんでせう。此の一月あまり家出してゐると云つて、若旦那は何處で浮氣をしてゐたんです？若旦那、もう浮氣しちやいけませんよ』

『何？浮氣がいけなければお前と逢ふのもいけない筋だ。それぢや、もう歸る』

むつとして新七が立ち上つた。手管でわざと嫉妬にして見せる新七の腕ではあるが、今夜は特に氣が荒んでゐるのかも知れない。お町はあわてて袖に縋つた。そして家の事で隨分苦勞してゐる男の顏を、氣の毒さうにぢつと眺めた。

大阪優良品商店案內

夏物 洋服品揃
商店ニ限リ生地見本相場表送呈
大阪市谷町一 石尾仁本店

綿洋服類 全般製造卸
春夏物見本及價格表送呈
大阪市東區谷町一
若武商店

蝶票洋傘 問屋
店內陳列、絕對正札、
大阪市東區北久太郎町四丁目心斎橋筋
横田商店

兒童服 學生服 運動服 エプロン
特約店募集
廣島一雄商店

壹圓の寫眞機 みどりカメラ
總發賣元 初田屋

作業服トズボン製造卸
宮田雅商店

（時代的流行品）
ネクタイ一般
洋裝附屬雜貨製造卸
稻村商店

高級 ゴム脚金具付絕對堅牢
いよ〳〵眞價を認める
實務算盤
全國到る處事務用品店にあり
發賣元 印田算盤店營業所

ラッパミルク
國產優良
哺乳每に伸び行く喜び
肥り行く滿足

大阪相互通信社

專門的な御下問
側近奉仕者も御驚嘆申上ぐ
聖上養鰻場へ行幸

【濱松電報】二日午前、濱名湖岸の服部中村養鰻場に行幸の天皇陛下には服部社長の御説明にて鰻、臨時に投餌する際、大小鰻仔を選別する作業を具さに御覽あり、親しく社長に對し鰻の値は此の頃一貫目いくらかと御下問あり畏くも四十二圓位なる旨奉答すれば 天皇陛下には『ではあまり儲かるまい』と仰せあり、又養魚場では『東京人は何故小さいのを好み、大阪人は大きいのを好むのか』等仰せられ『孵化試驗場では鰻の孵化は幾日位かゝるか、鰻の子は上海から取寄せて養殖してゐると言ふが現在はどうか』等專門家も及ばぬ詳細なる御下問に對し、服部社長は屢々奉答に窮惑する程であつた。天皇陛下の此の方面に御精通遊ばされてゐらせられることは側近奉仕の者も今更の如く御驚嘆申上げてゐる。

けふ天城山に御登攀
生物學御研究の思召しから

【湯ヶ島電報】沼津御用邸に御一泊の 天皇陛下には天城に御登山、生物學の御研究をあそばされるため朝來の微風に晴れた二日午前七時五十分鈴木侍從長以下を從へさせられ沼津御用邸を御出門、御徒歩にて沙濱の波打際より海洋少年團の練習船赤勇和丸に乘御、同八時四十分重須に御着、直ちに自動車に召され、下田街道を經て九時四十分湯ヶ島小學校に御着、登山服に御召替への上、十時四十分御登攀の途につかせられ、梅峰の神前で御晝餐、服部博士を御相手に八丁池附近の森林中の御採集やその他の御研究の上、午後二時近く御下山の途につかせられ、湯ヶ島小學校で再び御更衣の上、重須より赤勇和丸に御乘艇、午後六時近く沼津御用邸に還御あそばされる筈である

機關銃十二門を以て
馬賊襲來に備ふ
百七十名襲來すとの噂に
わが警察の嚴戒

【間島特電】在間島支那人不良鮮人等の策動頻繁を見て早くも日支の防備並外出に乘ぜんとみた馬賊團は總勢百七十名を三隊に別ち去る大正十一年頭道溝を襲撃した際の下に一日午後八時頃より同地に接近しはじめたとの情報で昨夜支那側の警備隊[illegible]は甚だしき動搖をみたため、我が頭道溝分館警察は一刻も猶豫ならずと機關銃十二門を並列、死を決して彼等の來襲に應ずべく全員部署についたが二日朝迄には一發の銃聲だに聞えず經過した、しかし形勢いまだ油斷ならず同地市民は極端なる不安に襲はれてゐる

大正十一年のそれと
手口は殆ど同一
間島襲撃事件に就て
警務局 田中保安課長語る

間島における鮮人不良團襲撃事件は、その後日支官憲の活動により暴徒を奥地に遁走せしめ、危險は一先去つたが、なほ同地方には流言蜚語盛んに傳播され、同地方一帶の住民、殊に在留内鮮人は、暴徒の再襲來の懸念におびえて人心恟々たるものがある模樣であるが總督府警務局では現地よりの情報を基礎に形勢を靜觀しつゝ、一方國境一帶の警戒については萬全を期すべく、また萬一の場合は何時にても應援巡査隊を派遣し得るやう咸北警察當局に遺憾なき準備を命じ、適宜應急處置を講ぜしめることになつてゐるが、今回の事件につき警務局田中保安課長は語る

今回間島を襲撃した一味徒黨の正體は今までのところはつきりとわからないが、恐らく不良朝鮮人團滿洲總局の支配を受けてゐる武力不良團一味の行為ではないかと思ふ。その手口から判斷しても、大正十一年同地に來襲した不良團のやり方と殆ど變らない。日支兩官憲の努力で暴徒は退散したといふことだし、色々の流言はある模樣だがもう再び襲來するやうなことはあるまいと見てゐる。在滿邦人はかなり不安におびえてゐるやうだが最早あれだけのもので、そのうち人心は落付くことゝ思つてゐる。今のところ警務局から人を出す必要はあるまい

二頭騎一、三頭騎各一計四輛、日

被害は少ない
襲撃した一味は
純然たる共産主義者

今回の間島における不逞鮮人襲撃事件の眞相について各方面へ達した情報を綜合するに鮮内における共産主義者檢束のためそれら主義者はその大半は間島を中心とする對岸各地に潜遁し、支國と連絡をとり、また間島奥地の敎化の際、寒安縣には從來より共産主義的色彩濃厚なる多數の不良鮮人團が集團的に巣をつくり、おもむろに機會を覗つてゐたものゝごとく、今回の襲撃はその手口、武器その他各方面から察して見ても、今までの掠奪を目的とする馬賊團の行為ではなく、純然たる共産主義的テロリストの行為と見られてゐる。また龍井村東拓支店爆破公司に投げつけた爆彈は、最新式の製法になるもので、兵器は精巧なるモーゼル拳銃が多く、この點將來第二次、第三次の襲撃を豫想してあらかじめ對策を講じて置く必要があるといはれてゐる

なほ咸北警察部より警務局に達した報告によると今回の襲撃で不良團員に放火された家屋は頭道溝二

本社來書閣の日本畫展（二日から三日間）

佛首相の暗殺計畫
列車の顚覆を圖る

本鐵の巡査部長一名負傷したゞけで被害は極めて僅少であつたと

【パリ一日發電】本日午前二時モンテロー附近でパリ、マルセイユ間の急行列車脫線し七名の死者と約三十名の負傷者を出した、此の椿事は右列車が小型の推進機關車と衝突したためで警察において其の事情を取調中であるが佛國國務總理タルヂュ氏がデイジョンに向ふ途中前記時刻頃右列車でモンテロー附近を通過するものと信じて彼れを暗殺せんとする者が列車を破壞せんとして未遂に終つたらしい形勢がある然るにタルヂュ總理は前夜七時モンテロー通過したので難を免れた（寫眞は難を免れたタルヂュ首相）

日本最初の少年航空兵
追濱航空隊で
九十名を採用

【横須賀電報】我國海軍航空界にエポックを作る少年航空兵百名は一日午前横須賀軍港逸見埠頭より父兄と共に汽艇で海上輸送され追濱に上陸入隊し直に將來の勇者として我國を背負つて立てるかどうかの嚴密な性能試驗を行つたが二日も續いて身體檢査や各種試驗があつて定員九十名の採用が發表され三日から職服を着用日本初めての少年航空兵が生れるはずである

深川の火事

【東京電報】一日午後九時四十分深川區西平井町百五十番地あさり行商竹内喜太郎方から失火、強風に煽られ全、半燒五十余戸を出し十一時半分鎭火した、このため燒死一、重傷一、負傷數名を出した

鐵道病院の會計係が
一萬數千圓を横領
二年前から職員の納付金を
龍山署で活動開始

龍山署にては數日前より龍山鐵道病院會計係に公金費消事件あることを探知し内偵の歩を進めた結果同病院會計係吳記、府内漢江通り十一番地、須磨茂[illegible]が二年前より引續き後納ひの鐵道職員の納付金一萬數千圓を横領消費して居ること判明し、卅一日同署に引致され目下嚴重取調べ中であるが同人は大正十五年同病院出納係として雇はれたが、學歴なきため「會計」として引續き勤務して居たもので、表面は非常に眞直で病院長をはじめ同僚等に信用されて居たが、花町方面に手を延し、妾をかくまふに至つて、金納付金が收納の關係で整理に時日を要するのを奇貨として、一萬數千圓を次ぎ次ぎに消費して居たもので、本年度末の會計檢査に際しては、未收金二萬八千圓あるを利用して巧みに發覺を免れてゐたものである 監督の地位にある同病院右月會計主任および檢査にあたつた檢査員がカードを取調べたのみで、原簿の檢査を怠つたことを非難されて居る。なほ同署ではこの際徹底的に根源に手入れをなし、會計係配の事實を取調べることゝなつた

中等敎育改善
懸案近く解決

【東京電報】昭和五年度より實施の豫定であつた中學敎育改善案は小橋前文相就任後一時これが實施行惱みとなり、敎育界方面からその前途を懸念されてゐたが、田中現文相はこの懸案を解決せんとして最近その調査を完了し文相の手もとにて講究中であるが、いよいよ近くこれが實施すべきや否やを決定するはずである

笑へぬ喜劇
『飯を食はせろ』と
三百の勞働者
三越へ押しかく

【東京電報】一日午前十時頃日本橋の三越呉服店に約三百名の自由勞働者が口々に『飯を喰はして呉れ』と叫んで押寄せ店堂に殺到せんとしたので店員總出でこれをせき止め一方その筋に急報したので堀留署より佐々木署長が部下二十余名を引率急報駈けつけ漸く追つ拂つたがこれは去る廿七日市内各所に『勞働者よ六月一日を期し三越に集まれ三十錢の食事と土産を先着順六百名に進呈する』とのビラを貼つたものあり犯人嚴探中、平野松藏（三）なる者の行為と判明直ちに取押さへられたが失業者時代の笑へぬ喜劇の一場面であつた

大阪でも
新記錄出る
甲子園運動場で
日、比、印三國競技

【大阪電報】極東大會出場の日本選手、比、印三國選手陸上競技は一日午後二時半から甲子園運動場にて開催された決勝記錄左の如し

百十米障碍

一着 藤田良三（日）（十五秒四）
二着 カシヤ（比）三着 織田幹雄（日）
四着 岩永美盛（日）五着 カドレス（比）

砲丸投

一等 吉野輝夫（日）一二、八六米（日本學生公認新記錄）
二等 ブゴイ 三等 村尾
四等 芳澤 五等 サントス
六等 エスカランテ

▲八百米

一着 矢柴春雄（日）二分〇秒八 二着 佐伯、三着 平野、四着 ヤタトル、五着 オゾアノ、六着 クリストバル

二百米

一着 ゴンザガ（比）二二秒五（極東日本新記錄）
二着 岡武、三着 佐々木、四着 中島、五着 ネポムセ、六着 カンダリ

△走巾跳

一等 大島鎌吉（日）七、三七米、二等 川俣、三等 中島、四等 ボルタシオン、五等 イユ、六等 ハルメ

四百米リレー

一着 日本チーム 四十二秒六（日本國際學生新記錄）
二着 比島チーム

棒高跳

一、西田修平 四米十五（日本國際學生新記錄）

傍聽禁止となる
呂運亨の控訴公判

一審判決懲役三年に不服をとなへて控訴した上海假政府大學名譽教授呂運亨（四）にかゝる控訴公判は二日午前十一時三十分より京城覆審法院第二號法廷で末廣裁判長、堺原檢事立會の下に開廷、事實審理に入り直ちに傍聽禁止となつた

（一）望月俊夫（二）淺井淺一
三、ナシ
四、スペコ（比）
五、アスンシオン（比）
六、ボルタシオン（比）

サッカー
比島三—一關西學院

總得點

日本 八九點
比島 四五點
印度 零

何れも午後一時より甲子園で開催の筈

目ざすは
世界競技大會
鶴田の敗北は反省の資料
水上競技聯盟 田畑理事語る

世界記錄保持者鶴田氏の敗北は我が水泳選手に深き反省を與へるものであるこの氣持ちから吾々は一九三二年の羅府における萬國オリムピックまでに第一歩から踏み出して行くべき自覺を持ち得た、鶴田氏の敗北は寧ろそれを[illegible]ものである。高石、佐藤氏等の時代も去り高橋、片山氏等の新進時代である、手近い將來の我が水泳競技のため益々發奮するものである

陸上競技の驚異的躍進
日本陸協 坂入氏談

日本の陸上競技は比、華兩國を完全に打破つて仕舞つた、比、華兩國とても左程に日本が發達してゐるとは思ひ設けなかつたことであらう、今大會陸上最大の收穫はトリビオ氏の走高跳である、又吉岡氏の活躍は多年短距離の覇者であつた比島を破つた如き大會の殊勳である。最近スポーツに目覺めた中華がこの際邦日本の素晴らしい躍進に直面し彼等に多大の發奮になつたら、日本は世界の舞臺に立たんとしてゐるが日本のスポーツを今日あらしめた育ての親は極東大會であることを忘れてはならぬ

妻に嘲られて腹を切る

一日午後十一時廿分頃府内仁寺洞、[illegible]（三）は[illegible]から妻と口論しその揚句妻から『あなたなんか死ねるもんか』とばかにして[illegible]

退學願
四百餘名
中東學校盟休紛糾す

敎師排斥、學友會獨立要求に端を發した中東學校生徒盟休事件は學校側でその主謀者三十余名を退學處分に附したので益々惡化し同校四年生はじめ三百九十六名は退學處分者の無條件復校を條件として學校當局に退學願を出したが學校側では強硬なる態度を以つて京城在住者は去月三十一日迄、地方在住者は七日迄に父兄同伴で登校すべし、若し登校なきときは退學願を受理し處分する旨の通牒を發したが生徒側は益々強硬に對抗し二日朝二十六名は新に退學願を提出した

布帛加工講習會
隣保館で

京城府主催の布帛加工講習會は六月二日午前八時より東部方面事務所隣保館において開講された第一回講習員は五十五名でこの外見學生十三名午後一時半閣水京城府尹は同所に臨み一場の挨拶を試み大に激勵する所があつた因みに講師及指導員は左の通りである

講師 宍戸茂登
同 李順伊
同 芹川ミチ
同 申桂姬
指導員 金百鎬
同 金康成

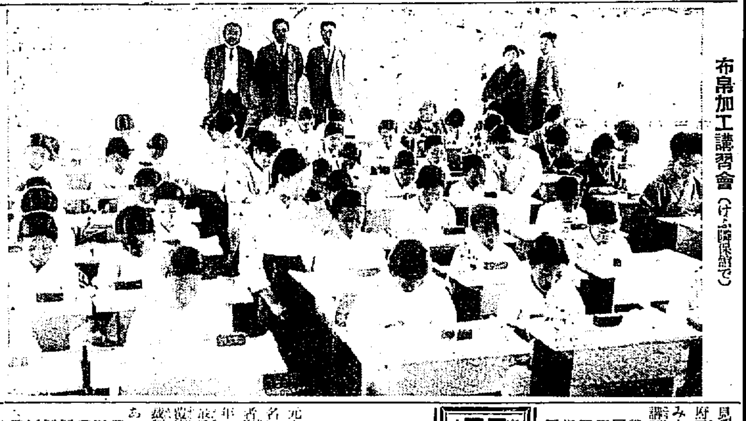

布帛加工講習會（けふ隣保館で）

家相 人事
龍山漢江通六番地
易斷 村木呑洋
電話龍山三九九

元山の勞働爭議事件
十六名の控訴判決

元山勞働總罷業事件の被告控訴公判はさきに言渡さ名に對する控訴判決は十六名に對し最高三年、最低八月求刑してゐたが二日京城覆審法院第二號法廷において末廣裁判長から左の如く判決言渡しがあつた

懲役三年 李容燮（求刑五年）
同 金斗觀（同）
懲役二年 閔永俊（求刑通り）
同 金相天（同）
同 趙雲成（同）
同 安基烈（同）
懲役八月 鄭成貴（同）
懲役六月 金世鎭（同）
同 鄭致雲（同）
同 張達成（同）
同 金興祚（同）

なほ鄭成貴、金世鎭、鄭致雲、張達成、金興祚の五名に對しては三年間刑の執行猶豫となつた

何物かに殺さる

【平壤特電】平南江西郡[illegible]面、金提億（二）が一日午前一時頃から同三時頃までの間に何物にか鋭利なる刃物を以て殺害されてゐるのを發見され目下當局で犯人嚴探中

突き當つてスリ取る

一日午後十時頃、府内林町二百二十一番地、木島ちよ（三）が本町に買物に出掛けての歸途同町一丁目から南大門方面行の洋服を着た朝鮮人男が突き當り懷中から七圓四十錢在中の蟇口を掏摸とつて逃走したので屆出により、所轄本町署で犯人嚴探中

12-3 明大勝つ
對比野球戰

【大阪電報】甲子園における明治大學對比律賓野球戰は午後一時比島先攻に開始比軍二回二點七回一點明大一回一點二回四回各三點五回六回二點八回一點結局一二アルファ三で明大勝つ閉戰三時廿分

コーシエ勝つ

【オートイ一日發電】佛國庭球選手權大會決勝戰でコーシエはチルデンを破つて優勝した
同女子シングルスは
ヘレンウイルス（米）6—2 6—1 ヤコブス（米）
の成績でウイルス夫人優勝した

コーシエ（佛）6—3 8—6 6—1 チルデン（米）

チエツコ勝つ

【ヘーグ一日發電】デ盃歐洲ゾン第三回戰チエツコ對オランダ第三日は一勝一敗となり結局全部を通じ三對二でチエツコ優勝し準決勝に日本スペイン戰の勝者と雌雄を決することゝなつた

文化まんぢう
大和軒

朝鮮一齊に（三日から十日まで）
南京虫退治デー
かうして、退治なさい

南京虫の退治は、全市一齊にやらぬと効果がない。一軒や二軒で退治しても、すぐほかから移動して來るし、繁殖力がハゲしいので迚も追つかぬ。だから、一家の爲進んで社會全般の爲に、三日から十日までを限つてぜひ全市一齊に退治して下さい。

試驗の結果

衞生試驗所によると南京虫退治の最も簡便な方法はかうです。先づイマヅ芳香油をヒーロー噴霧器（五十錢）で吹きかけます。たゞそれだけで南京虫は一たまりもなく即死します。しかも蟀、衣類、什器などを汚す憂は少しもありません。だからこれに限ります。尚その後に南京虫用イマヅ蟲取粉を蟀の合せ目。

發生を防止

其他南京虫の居た場所へ撒布して置くと退治後南京虫の移殖を防止しますから退治の効果が永く續します。それ故イマヅ芳香油で退治した後には、必ず南京虫用イマヅ蟲取粉をマク事を忘れぬやう。

南京虫や其他害蟲の驅除には新案のポンプ式撒粉器（六十五錢）が便利です。これらの藥品は到る處の商店で賣つてゐますが品切れの節は、其他南京虫退治に就ての御相談は、害蟲驅除藥の研究で世界的に知られた今津化學研究所（大阪京町堀通二丁目）へ御申し込になれば、親切に御相談に應じます

品質至高・價格至廉
コロムビア蓄音器
Columbia

眞に時代の要求に合致する萬全の優秀蓄音器
構造堅牢 外觀清楚
音色明澄 聲量強大
實演其儘 價格至廉

新製品テーブル型
第百〇五號（四ッ割オーク材製）
第百〇六號（褐色マホガニー仕上）
共ニ正價金五拾圓也
最寄の特約店にて御試驗の上御用命を
日本コロムビア蓄音器株式會社

京城本町一
大學病院 赤十字病院 指定
中村眼鏡時計店
振替京城三四六番
電話本局一一二七番

今が探勝の好季!!
翠巒鮮やかな半島の山水美
上代文化の粹を誇る舊蹟遺趾
探るべき景勝は……
金剛山……内、外金剛何れも共便利となり、特に内金剛へは京城から日歸りの旅が出來る外、每土曜日、休日の前後には京城から三防驛迄直通車を直通す。
金剛山探勝割引乘車券
慶州……大邱から汽車三時間餘、新羅一千年の榮華の遺跡を一日にして觀察することが出來る。
扶餘……百濟の舊都、附近八景の情趣掬すべきものがある。論山驛より 自動車 約四里
開城……高麗歷代の遺跡、滿月臺、善竹橋等訪ふべき個所が多い、附近郊に朴淵瀑布、大興山城址の勝景がある。
練龍窟……未だ世に知られない東洋有數の大鍾乳洞、壯大、神秘なることは地中の金剛山の如くである 价川驛より 自動車 七里
朝鮮總督府鐵道局

最高級専賣自轉車
アスター號
エフケイ號
ケント號
エルジン號
ギヤエム號
福壽號
デビリン號
發賣元・京城・ツヅキ商會本店

耳鼻咽喉科診察
京城府黄金町（電東六四二）醫學博士 阪井清
自午前九時至十二時 自午後一時至六時

飲料水用香料
製菓用色料
無害着色料
染料一般
（アイスクリーム専用レモン香料）
東華洋行
京城府旭町九七 長距離本局一九九二番

公認 教授十餘年
自動車運轉士養成
朝鮮自動車研究所

丸石テント
天幕雨覆 船舶用具 帆布品種々 製造販賣
大阪市西區靱江戸堀一丁目 丸石テント商店
電話櫻川四七一一番（タカクロタ呈上）

美人樓

頭痛にノーシン

內科一般 特に 呼吸器病 循環器病
醫學士 佐藤小五郎
京城本町二 佐藤內科院 電本六〇七番

三矢血肉人參葡萄酒
血を作り 肉を肥し 活力を增進する 保健飲料
發賣元 越後屋
到る處の和洋酒店藥店にて販賣せり

娼妓 本名吹田ハツ 明治四十四年二月生 丸顔色黑、身長五尺九寸位 右の者去月[illegible] 懸賞金五拾圓也 [illegible]

現代名家 佳作展（短評）

○ 加藤 松林

今回の現代名家作品展では何れもの作品が非常に新鮮な感じを與へることが最も愉快であります。この點は作品の蒐集者である京都の土岐瓊美氏及主催者井上氏に感謝すべきでありませう作品は主として京都の作家で、大抵は京城に馴染深い人たちでありますが、珍しいところで廣木進氏の溪流圖があります。仲々努力の作品で且良き効果をあげてゐると思ひます。堂本印象氏の紙本植物『春』橋本關雪氏の『冬の朝』も逸品といへませう。富田溪仙氏の作品『京洛四致』および其他の『逢來山』など何れもまた素的です。登内微笑氏の『麗月』もまた階調として好きなものであります。菊池契月先生の『清興』の氣品高く鏑木清方先生の『若竹浸步』の情趣深きは正に好一對の感じがあります。福田平八郎氏では『千歳に小鳥』がよく松本一洋氏では『女鶴獻』が努力の作品であります。中村大三郎氏の『うちわ』は材料の精選丹誠遂べく、村上華岳氏の『牡丹』は神品中の逸品と思ひます。小品ながら竹内栖鳳先生の『あざみ』はその周到なる注意を以て見に氣品の高さものであります。堂本印象氏の『清澄』土田麥僊氏の『大原女』前田青邨氏の朝鮮風景もまた注目すべきものと見受けました

○ 多田〔三〕

栖鳳の『あざみ』『晩涼』浜雲の『縫』契月の『清興』波光の『縫』『末醉の山水』麥僊の『大原女』等は小品として捨て難き要素を感ぜしめられる。大作のはねとばさない愛をこめた小品は眞に愛玩の心を留められるのである。

○ 文心意氣を轉ずれば現代日本畫の進展する姿が眼に映ずる。印象の諸作をはじめ波光、華岳、麥僊、紫峰、平八郎、溪仙等の作品はそれ等の作者が日本畫に又日本畫壇の目標があるのではないか。

○ 近時感興にみちるこの種展覽會中、此催しは京城の同好者に一陣の涼風を送り來るではないか。價格なども甚だ非常に感じられ何れの作かも時附で十八圓にもなつてゐる。良僞などは問題にもなつてゐない。やゝ傑作が五六年のもの三二點發見される位である。入場料を取つて見るだけにも價値を與へやうとする。斯くして販賣するいかものの洪水がたゝれないものか——といふ願ひをかける。

君を待つ 樺太の未開寶庫 最も容易に行ける

◇…山口千代子女史談

樺太と いへば誰人も思ひ浮かべるとは、寒國で年中氷の中に閉ざされてゐるが如く交通不便で日常生活に非常な苦痛を感ずるばかりでなく、熊などの猛獸が出て來て恐れ怖がれて居るだけに人足未踏の地が多いのであります。それだけに又踏むところ無限の寶庫が徒らに埋れて居るとも知られてをりません

然るに 我國の現狀を見る時、年々七十萬以上の人口の増加につれて食糧がこれに反比例し年々減少し不足を來してゐますので近年これが對策に各方面に論議されて居ますが、一向に解決される見込がないのみならず深刻な不景氣が回復するやう豫想だにつかず

従つて 失業者の問題もある今日、如何にしてこれ等の難問題を解決すべきかは國家將來の爲めはたまた國民の鄙活生活上重大問題であつて、これが百年の大計はまづ海外進出によつて根本的解決策とせねばならぬのでありますが、海外進出といへば主としてブラジルを目標とされてをります

しかし それには色々の條件あり、費用も多額に上るのでいざ實際問題となると非常な苦悶を要しますそれより內地移民として前途頗る有望視され、しかも容易に行ける樺太の開拓でありませう。就中西海岸の南端眞岡附近は氣候も温暖で內地と大差なく

これ迄 八時間の海路も僅かに三時間に短縮され、陸路の交通も漸次開發されつゝあるので水産家や農業家の先覺者などは先を競ふて投資し海に山に無限の寶庫の開拓を計畫しつゝあります。殊に世界三大漁場の一と數へられてゐるだけに海産が最も豐富され、眞岡附近の海岸の如きは昆布によつて

緑々と した海苔が密生してゐるのみならずこれを採掘する人手なくむざ〳〵一面を掩ふてゐるのでありますが、これを採掘する人手なくむざ〳〵に腐らして仕舞ふといふ狀態——思ふだに惜い、海苔といへば深海のもの程色艷よく香味も強く、他のものの比でなく、かつビタミン、沃度分が多量に含んでをりますので榮養價が豐富であります近年

內地の 沿岸の海苔は年々減少しつゝあるのに外國に迄輸出されますので益々不足を告げてをります。これはどうしても樺太産によつて補給し內地の需要のみならず廣く輸出販路の擴張に努め貿易、振興を圖るやうになれば今日の難問の根本も一幾分にして緩和し得られると思ひます

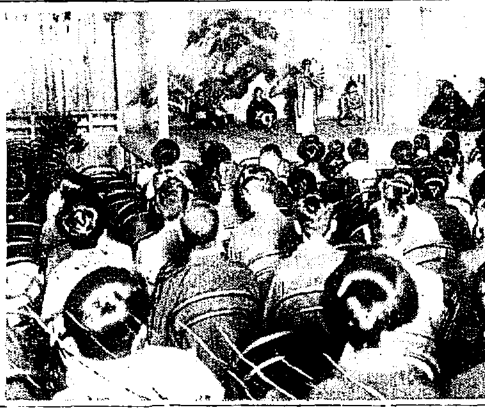

公會堂能舞臺落成祝賀演能會

夏の子供と榮養障害 食物の取り合せに注意せよ

食物の合理化

夏分は 子供の消化器病が非常に澤山になり、死亡原因の大部分がこれによるものでありますが、消化器病でも胃の故障は案外に少く、全國による統計では満一年までの死亡兒一千につき十人位のものですが、下痢および腸炎は二百名以上におよんでをり、十萬以上の都市だけによる割合は同じく一千名の死亡のうち二百二十名近くを示してをります

乳兒の 消化不良病が甚くなつたものには食餌中毒と稱して嘔吐したり、下痢したりするばかりでなく、高熱を發して、意識をさへ失ふことがあります、或は消耗症といつて殆んど骨と皮ばかりに痩せてしまふ場合もあります、これらはすべて食物の不攝生の結果起つたり食物の成分の割合が、不適當である場合に起る病狀であります

そこで 食物の取り合せはつねに合理的にしなければいけないのであります。勿論子供には消化がよくて榮養の適度のものを食べさせる事が必要です。なほ人工榮養の場合におもゆ或はちゝ粉その他しやうしん粉などを與へた為に、誤謬を受ける事があります

これは 穀物榮養障害といふ病氣で、酷く痩せてしまひ、むくみがなる事がありますから、特に人工榮養兒の榮養にはよく注意をはらふやうにしなければなりません

李堈公殿下 フォード工場へ御微行

東京帝國ホテルに御滯在中の李堈公殿下には去月廿七日午後二時、宮屋東務官御隨行上野横濱市安のフォード工場へ御微行で御成り遊ばされた、同社にはコップ支配人はじめ幹部社員一同御出迎へ申し上げ御少憩後殿下には一同の御案內で場內隈なく御巡覽遊ばされ、自動車運転に頁らせられる殿下には色々と詳細な御質問があり、一同その御熱心に敬服した（寫眞はフォード工場御成の李堈公殿下）

信仰千夜一夜

（三）……はちす生

一方——その日の事ですが いやそれよりも一週間程前日です。和吉は、近くの菓子屋で……チョッキンチョッキンと、切つてる市場に賣り出す菓子を買で……ました。そして、隣の小缶に入れて歩いてゐました。

近くの夏木立では……いろいろな蝉が、『ミイン、ミイン、ミイン!』

『オーシイツクツクヅクオーシイ!』

『カナカナカナカナカナカナカナ!』

と鳴いてゐました。然しそれらの蝉の聲は一向に和吉の耳に聞こえませんでした。第一手に持つ袋の菅すら開かれません。その時和吉の傍の三太郎が來て土菓袋と、寶庫を見せながら蝉の聲にそれを置く前に、体操する時のやうに、手つきで、ヒョイヒョイと、和吉の眼に入れるやうに、上下に動かしました。『おとうさん!お菓子を持つて來たやう……』と、言ふやうにです。

すると、和吉は、ぐつと腰を伸して……三太郎の方を見ると、

『置いて行け!』

と、言ひました。噂ではありませんから……夏木立の中では……蝉は四部合唱です。

『ミインミインミインミインミイン!』

『ツクヅクオーシイ、ツクヅクオーシイ!』

『カナカナカナカナカナカナカナー!』

『ジージイジイジイー!』

と、三太郎は蝉を取らうと思つた桜の木の直徑一尺程もある幹に抱きついて上つて行きました。と、ちようど枝が四本分れて居るあたりにまで來た時です。黒蟻の一群がぞろ〳〵〳〵と、遊行して居ました。

そして……テクリと三太郎の手をさしました。

『痛い!』

その拍子に……三太郎は『ドシン!』と地ひびきを立てゝ地に落ちました。和吉は菓子を一袋大袋に移さうとして立ち上ると、木から落ちた三太郎を見て——駈けつけました。三太郎は、しきりと、活動寫眞のフイルムみたいに……モグモグ口を動かしてゐます。どうやら、腰の骨をくじいたらしく起き上れないのです。和吉はすぐ骨つぎ醫者へと三太郎を抱きかゝへるのは、勿論です。そして

『先生、三太郎は不具者になるやうな事はないでせうか?』

と訊ねました。骨つぎ醫者は『むづかしいよ…』と、骨つぎ醫者らしく紙に藥紙の逆り書きです。

『先生三太郎は一人息子です。不具者になつたら困ります』

と、和吉は涙ぐみました。

『わしも手をつくすがおまへも吾子の爲だ信心でもして見な…』

と、紙に逆り書きをして、骨つぎ醫者は、座敷の…床の間の『遊行無畏如獅子王』の掛け物を示しました。

毛織物皮類の理想的防虫剤

パラジクロール…ベンゾール

毛織物や毛皮、皮革に對する虫害の多いのには、毛織物取扱の營業者はもとより、一般家庭の大いに惱まされる所であります。之は從來の方法による場合もありますが、安全確實のもの、効力がなく充分であるのに歸づく場合も多いのです。最近理想的の防虫劑が海外新聞の紹介によつて發見されました。それはパラジクロール・ベンゾール（パラ臭）同種の實驗によると、ナフタリンを容れた格納庫の中では大部分の害虫は元氣で生活を續けてをり、又その他の防虫劑を入れた格納庫の中で生活を續けてをりますので、多數の衣服類を貯藏してゐる同業者では、何んとかして徹底的な防虫劑はないかと、多年種々の研究を重ねた結果初めてパラジクロール・ベンゾールの有効なることを確認したのです、然し普通の商店に有るものゝ中には相當多量の不純物を含有し、色物に變化を與へるものが少くないから、よく注意して精製したものを選ばなければなりません。精製品は防虫力が大きいばかりでなく殺菌力をも具備し、しかも人體に無害であり、衣類の地質や毛皮及金銀モール等に對し變色又は損失を與へる憂へもなく多少の使用量が過ぐるも何等差支へありません。唯同劑は他の防虫劑同様特殊の臭氣がありますからこの臭氣を調和するために少量の香料を調合すればよいのでせう（陸軍被服廠の發表）

舌端に躍る初夏の味覺 櫻桃の持味

◇鮮やかな色と艷、滑らかな舌ざはり、噛まうとすればはねかへる様な彈力があり、そしてプッツといふ音と共に淡々たる味はひを持つ櫻桃はさながらに初夏の淸々しさを呼び起こし、今水菓子屋の店頭を賑はしてゐます。種類はうちむらさき、きだま、ナポレオン、日の出など色々あります

◇走りに出るのはうちむらさきと日の出ですが、これは何れも酸味があり、大粒おいしくもありません。色はうちむらさきが紫色で、日の出は赤です、次ぎは黄色のきだま、ナポレオンの順に出ますがナポレオンが最も美味で甘味もあり色も鮮やかな美しさで櫻桃の代表的なものといへませう

◇産地は主として北の寒い國で五月初旬には甲州産が出初めとして新潟、山形の順となり、東京、大阪その他の市場に出されてあるのは多く東北産であります。もう時期をはづれと思はれる位の時に北海道産が出ます。ところがこの櫻桃は今こそ日本の果實のやうに思はれてゐますが、もとは西洋から來たもので、木は日本の櫻の木に似てゐますが、花は小さく一重咲きです

◇日本の櫻は實が小さく熟すれば黒くなり、澁味といふより苦味が強くそのまゝたべてはおいしくありませんから鹽漬にしますとおいしいものです

フリゼゲカ

▼松竹下加茂の高田浩吉は今度幹部に昇進、その第一回作品として『街の頭上』を小石榮一の監督で製作する（寫眞は高田）

▼元蒲田撮影所の設計係として腕をふるつてゐた西七郎は、今度帝キネの企畫部員として入社に決定した

三中井の舞踊と音樂の會

三日から三日間

京城本町三中井吳服店では一日より夏衣大賣出しを催し日々盛況を呈して居るが三日より三日間この程同店五階ホールに演藝場を新設した披露のため目下東京倶樂部で開演中の日本少女歌劇の一座を招聘して五階において舞踊と音樂の會を花々しく開催する時間は毎日午前十時半より十二時迄午後四時半より六時迄、夜間九時半より十一時迄の三回で優待券は來店の顧客の方より受取られたいと

JODK プログラム

三日（火曜日）

午前十時〇分　氣象概況、各地天氣概況
同十時四十五分　料理獻立『鰯の酢漬掛け』日用品値段
正午　時報、ニュース
午後〇時二十分　俗曲　山崎 門子
同二時十五分　家庭講座　子供服の作り方（二）　小林忠太郎
同三時四十五分　ニュス　官廳公示
同五時三十分　ラヂオ體操　職業紹介事項、今晩のプログラム
同六時〇分　ラヂオ童話　綴り方　放送部
同六時三十分　內鮮語講座　金井 鎮
同七時〇分　ニュース　官廳公示事項、翌日プログラム發表
記念放送、第七日
午後七時三十五分　管絃樂（東京ラヂオオーケストラ）指揮 瀬戸口藤吉
一、皇帝圓舞曲、ヨハンシュトラウス作曲　二、幻想曲カマリンスカヤ・グリンカ作曲　三、マズルカ舞曲街すみれアイレンベルク作曲　四、歌劇ジオコンダ時の踊りポンキエリ作曲　五、野球行進曲　瀬戸口藤吉作曲
同八時〇分　解說、蝶々夫人に就て　前田 三男
同八時十五分　放送歌劇（大阪市朝日講堂より中繼）　歌劇　蝶々夫人第二幕、プッチニー作曲　堀內敬三 譯詞
配役登場順
お鈴小間使　河原崎久恵
お蝶夫人　松平 里子
五郎通辯　毛利 幸信
シャープレス領事　カブースチン
山鳥宮殿　市川 元
管絃樂　日本交響樂協會
商用放送指揮　山田 耕作
同九時〇分　普通商況
同九時二十分　氣象概況、各地天氣概況
同九時四十五分　西道雜歌と京城座唱　遊山歌、鶴歌、雜歌　閔島家金丸　愁心歌　李映山

洋生菓子　本町 龜屋　本町 金剛山

鎮海事變弔慰金

朝鮮教育會扱

各回宛 燃料選鑛研究所 有川留吉、內田鎮五郎、武田龍二、柴木貞二、小平完二▲三回 加賀谷金之助▲二回宛 淵上嘉次、手塚吉次郎、竹內良三、八鍬善吉、布澤聰▲一回宛 魚谷信弘、金澤浩▲七圓（地質調査所）川崎繁太郎▲四圓 立石義▲三圓宛 島村新兵衛、木野崎吉郎▲二圓宛 中山宣三郎、山澤三造、一圓宛 水間巽、弘中昇、菊崎金蔵、山崎寛顯、井上源三郎、藤原正太郎▲五十錢宛 西谷、山田清太郎▲十圓 內務局今 [illegible]

村武志▲五圓（地方課）官永又三郎▲三圓宛 [illegible]

[illegible]

將棋新手合（六）

於東京市日本橋區蠣殼町一ノ二 讀賣本將棋所

（第三回局面）先手 ▲六段 [illegible]（東京）　後手 △六段 小泉兼吉（東京）

△二五桂 ▲四五桂 △三三桂成 ▲同 玉 △七九玉 ▲三四歩
△七四歩 ▲同 銀 △四六銀 ▲五七歩 △九九金 ▲八六歩
△同 歩 ▲四八と △同 金 ▲五九角 （以下次號）

満呂木七段評（後手）四五桂と打つて、攻防策を圖るのは良い手である。

（先手）七九玉は、穩當である、若は四六歩と突いて強く決戰を挑む處である。

（後手）三四歩打ちは、穩和な手である。

（後手）五七歩打ち、以下のよせ方はよい順である。

（後手）四八と、の捨ては嚴しい手である。

こまやかな泡立ち優雅な匂ひは疲れをはらひ色を白くし美人を作る

牛乳石鹸

S.K.151

小林式 陸舶用小型ディーゼル重油機關

本機ハ素人ニ使用輕便デ消費絶對僅少ナリ

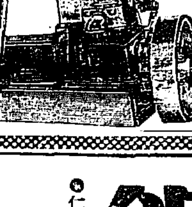

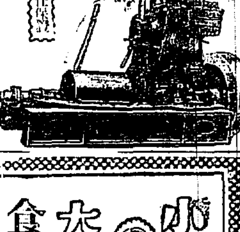

小林製作所 大阪市西區本田町通一丁目　支店 下關町之町

小粒 大粒

仁丹

食思減退に卓効ある 銀粒の仁丹

銀粒は仁丹主劑の外 貴藥朝鮮人蔘及び ヴィタミンBを配合す

●仁丹は滋强、調聲、精神爽快、口腔芳香、保健救急の爲め
氣分惡しき時　口中惡臭の時　音聲を使ふ時
執務勉强の時　疲勞倦怠の時　船車旅行の時
運動散步の時　集合觀劇の時　宴會喫煙の時
食前食後　訪問接客の時　惡疫流行の時
常日常之を「護身藥」として二、三粒絶えず活用あれ

仁丹のハミガキ・仁丹の体温計

總督認可 京城第一自動車學校

京城府黄金町六丁目（訓練院前）

●ノーシン！ノーシン！頭痛に「ノーシン」

營業課目 米穀 雑貨 貿易 精米 金融 外米輸入 私設保税倉庫 一般代理業 保險

朝鮮鎮南浦 ㋐新井新藏商店

池田の甘栗

完全なる冷藏裝置により年中新鮮な優良品を提供します

京城驛前 池田商會

謹告

近來大學堂の店員と稱し粗製品を高價に販賣する奸商より御迷惑を蒙つて居られる御方が澤山有ります。御注意下さい。

弊堂は出張販賣は致して居りません

地方の御得意樣はカタログにて御下命を頂いて居ります、最後迄責任を以て御奉仕致します

（新刊カタログ要郵券二錢）御申込下さい

大學堂眼鏡店 京城府本町二丁目

ワカソウのキモ　名先生の嚴選になる

獺肝

肺・肺尖カタル・肋膜　心臟・腹膜・神經衰弱　婦人病にあらゆる

池田慈惠堂 京城府太平通二ノ二八七

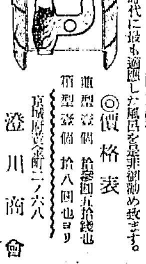

澄川式据風呂 特許出願中

◎價格表

澄川商會 京城府黄金町二ノ六八

漁具 投網 カスミ網 代金引換料實費

漁釣具卸商 秋岡商會 京城明治町交番所前

痔 ヘルミチン

內科 小兒科 今村病院 入院隨意 京城若草町大通り

米國の黃金 (下)
獨逸が着眼

それ故に世界中總がかりでアメリカの金を引出すことに努力せねばならぬ。その方法はどうするか物を賣らうとすると、アメリカは嫌がる。金を借りやうとすれば、相手によつては悦んで貸してくれる。けれども全世界がアメリカから借金をしてゐたら、結局どうなるのであるか。返濟の見込が立つであらうか。アメリカが債務國からもつと余計に品物を買はぬ限り、恐らく返したくても返し樣があるまい。勿論期限が來れば返さねばならぬが、期限に借り換へてゆくより外に仕方がない。借換へのみでなく、新しい借金が年々嵩んでゆく。とどの詰りは全世界の財產が全部アメリカへ抵當に入ることになるのではないか。それも不愉快な話であるがアメリカに株を持たせるのだと思へば腹も立たない。百円一度借りたが最後、永遠に借り換へて押してゆく借金なら賣つた樣なものである。

貸し方にして見れば多過ぎて却つて害を爲す金である。借りる方はどうせ返濟の見込の立たぬ金であるから何かこそばゆい感じのする話である。

ドイツの肚

ドイツはこゝに目をつけ借り出せるだけ借りる肚で居るらしい。ドイツはすでにアメリカから少くとも十五六億ドル借りてゐる。借りた金で國內に道路を造る。新建築をする、船を造る、工場を近代化する機械を入れ換へる。事業を擴張する。斯して賃金をこしらへて又借りる。益々產業の道具立てが整つて來るから、國際市場におけるドイツの勢力は恐るべきものとなる。借金でぐんぐん伸びてゆくドイツ、借金を怖れて立ちすくんでゐる日本——どちらが結局のところ得するのであらうか。

營業倉庫は乙種倉庫と稱する
差當り五ケ所に設置

移出米調節營業倉庫は大概百萬圓の會社を組織してこれが經營にあたらせることに決し、この會社の株式引受けには既設倉庫に優先權を與へ殘る部分を金融業者が引受けることになる模樣である、しかしてこの調節倉庫は營業倉庫を甲種倉庫と稱し倉庫業をして經營せしむることになり營業倉庫はこれに對して乙種倉庫と稱することゝなつた。從つて百萬圓の新會社で經營するのはこの乙種倉庫であつて差當りこの倉庫は主要港五ケ所(釜山、木浦、群山、仁川、鎭南浦)に置くことゝなつてゐる。なほ政府の補助は、新設の場合と既設倉庫の買收の場合のほか借庫の場合にも交附される模樣であるが、その率は今のところまだ決定するまでに至つてゐない。しかしてこの乙種倉庫實現によつて既設倉庫が受ける打擊の緩和が關係當局に考慮されかけて來たが、今のところ適當な方策は容易に發見されさうにない模樣である

業界のため 通運の合流希望
戸田鐵道局理事談

今後の業界には猛烈な荷主爭奪や運賃競爭等の經濟的困難が擴げられるのは免れぬ模樣である

朝鮮運送が六月一日から指定運送人と決定したが、右につき鐵道局戸田理事は左の如く語つた

鐵道局は既定方針に基き朝鮮運送を指定運送人と決定したこれで鐵道局の運合問題に對する第一次計畫は終つた譯であるが、鐵道局としては局の方針に順應した運合會社が成立してゐる機先、通運の脫退によつて鐵道局の大方針は變更出來ない譯なので、朝運と作業請負契約を結んだ、通運が運合から脫退したので全鮮的合同は出現しなかつた、併し漸次全鮮的合同を進めたい考へである、なほ通運が運合に合流しないといふことは業界のより以上の發展を期する所以でないので、今後は何等かの方法により通運が合流して來ることを希望する

指定運送人 正式決定
尖鋭化された朝運通運の對立

鐵道局では從來の鐵道貨物の輸送その他作業請負手續きを五月三十一日限り廢止し六月一日から集配作業、積卸作業に關する新手續きを實施することになつたと同時にかねてからの既定方針に基づき、朝鮮運送會社を鐵道局指定運送人取扱規則第一條に該當したものと認定し、六月一日附を以つて同社と正式に作業請負契約を取り結んだ、かくて朝運は同日から指定運送人となり小口集配代行、驛構內積卸作業その他の作業請負を開始しその代價として取扱料金の割戾等の特權を得ることになつた、これで同社は四ケ年間の紛糾を續けた運合騷も終幕となつた譯だが、今後は從來の利權爭奪から離れて、純然たる經濟的競爭が運合と非合同の兩者間に全鮮に亘つて展開される譯である、即ち通運側は朝運が鐵道局から特殊保護を受けることに對抗上、內にあつてはその代理店、取引店に對して五分の割戾を交附し、自派の結束を固めると同時に、外にあつては朝鮮運送同盟會、朝運同盟は、向ふ一、二年間は朝運對通運の經濟的爭を押すると同時に決意を示してゐるが、これに對して朝運は朝鮮運送協會の反對勢力を動員して朝運の受難時代と覺悟し、頻繁反對勢力に對抗して業界の霸者を目指す強硬方針なのである、從つて

慶南では 三十掛で假拂
掛目協定は後廻

慶南では繭の掛目決定に拘らず、差當り全北同樣三十掛で假拂繭と決定した、從つて右の掛目は追つて決定することゝなつた譯である

注目される生系相場
六月限りはどうなるか

鮮內の繭相場協定は頗る困難を極めてゐた折柄、慶北が三十六掛と決定したことが傳へられたので各道とも續いて決定を見さうな形勢となつて來た、製糸業者の採算から見れば三十六掛にて引取るときは釜入れは四十二、三掛に當ることゝなるが五月の最終の相場で先限りは八百七十圓であつたから鮮內では二日午後までにまだ何等の情報がなく、たゞ數日來繭値を四百圓をちよつと出た位の見當で揉み合つてゐることだけが確報されてゐた、右の通り繭値下落が出來ない立場にある、この大阪の先物に直に繫ぐやうな事は絕對に出來ないが三十六掛決定說につき京城の關係筋では四百圓見當で決定を見たものとして三十六掛となつた反面には標準糸價をどこにとつたかが問題であるが、横濱相場は五月三十一日より引續き六月二日の開市前日まで休會であり、五月三十日の相場では五月限りは千百三十圓

四百二十八圓
製糸業者の採算 釜入れまで

昭和四年における內地各廠の生糸生產費總平均は生糸百斤につき二百四十三圓七十錢となつてゐるに對して、朝鮮內の生產費は四百八十六圓を示してゐる、この開きの主なる原因は、繭價が內地は四十八圓であるものに對して朝鮮は百二十三圓を要するためである、朝鮮においては運搬金融機關等の關係で經費がかさむのみならず、手數料賦課金、乾繭場使用料など農會への納金が平均三掛五分を徵せられるので釜入れまでに要する經費が相當重加される、しかしてこのほかに製糸業者としては同じものその他の二十七、八圓が出て來るほか工場內生產費が燃料その他の値下りで二十圓程度を切りつめることが出來る見込みであるから結局本年の繭値段は四百三十八圓に見て貰ひたいとの希望を有してゐるやうである。しかして當局としての希望は三十八掛見當に決定したいとの意向であつたが三十八掛となれば原本と同值であるのみならず、製糸業者側では釜入れで三十九掛乃至四十掛、買落しは三十二、三掛を希望してゐる狀態である。銀行方面ではなるべく、製糸業者が先物に賣繫げるやうに値段を協定して貰ひ度いと希望してゐる

全く進捗せぬ 硫安不當廉賣問題
政府裁定に迷ふ

外國硫安の不當廉賣については內地當業者が廉賣法の發動を請願してから約三ケ月を經過した今日となつてゐるが、今だに何等の進捗も見せてゐない即ち外務省の本國における公定相場、生產費の調査、および大藏省の不當廉賣制調査は大體終了してゐるが、疑もこの問題の核心たる外國硫安の不當廉賣が果して國產硫安業の企業を危殆に導くものであるかどうかといふ點に至つて斷案を下せない狀勢にある、事實この裁定は頗る困難なものである上に、現內閣の市價吊上を目的とする肥料政策にも牴觸を生ずる結果ともなるので、政府は非常に煮え切らぬ態度をとつてゐるものと思はれる、かくてこの問題は何時目鼻がつくものか目下のところ全く五里霧中の狀態である

業績不振で 京取無配か

京城現保取引市場では五月末を以つて第二十期の決算締切をなしたが、今期は諸株の暴落により手數料が各株共幾分低下したのと取引高が前期に比し短期二萬四千四百六十枚、長期五百二十枚當日二百枚合計二萬五千八十枚を減少したので手數料收入は前期に比し三割見當減の三萬圓內外と見られた、その他雜收入においても同樣減收は免れない狀態であるので今期も前期同樣無配は確定的のものである、なほ重役賞與は七、八日頃に行はれる模樣である

蓬萊米賣始む
相場は安い

蓬萊米の移入については三井物產が本年は特に積極的方針に出る模樣であるが、最近漸く買氣がついて來た、即ち思惑筋に十車見當の約定が出來た模樣であるが、いはゆる思惑買で、實需は未だ一車程度しか賣れてゐない、相場は沖八圓七十五錢驛(百斤)であるが、一時の高値からすれば九十錢程度も低落してゐる

やゝ落着いたが 硫安前途不安
外安の在庫多し

鮮內の硫安市場は最近に至つて稍小康狀態を呈してゐる、すなはち日窒、昭化の兩社が品薄懸念から運がやゝ自重的な態度をとるに至つたのとともかく表面上平穩な市況を示してゐる然し現實英獨硫安の鮮內在庫は相當豐富で、七八千トンは確實にある模樣である現にこの一週間に釜山揚げのもののみでも英獨硫安合せて七百トン程度の入荷があつた模樣で、從つて外安側がこの荷捌を如何にするかは十分警戒され、かつブランナーモンドが入札値賣りを認定する際になつたとはいへ、事實約定物の關係もあつて、にはかに値を引上げられない事情もあるので今後ブランナーモンド社の安賣を中心として混亂狀態は依然として續けられるものと見られる

操短擴張を控へ 綿糸が暴落
鮮內は動かぬ

紡績聯合會では六月十六日から十二月末まで一割の操短擴張を決定したが、二日大阪三品は反落にも暴落を演じた、即ち操短擴張の聲に刺戟されて百五十圓臺に回復したのも束の間二日は再び四十圓臺に落ち、各限共三四圓方の暴落である、これは全く賣行方面が悲觀されてゐる關係である、即ち最近の現狀は糸價の底拔け暴落に支那輸出が殆んど絕望狀態に落ち入つたのを初め、印度の不買同盟等海外輸出の前途は悲觀の外なき狀態である、從つて操短の効果もこれからすれば頗る薄弱となる譯で、こうした不安人氣が當業者間に深刻に瀰つてゐるためであるらしい、一方鮮內市場は昨今全く閑散裡に推移し、小出の夏物の荷動きの外賣行は頗る少ない、相場は三品安を感ぜず三二一百四十九圓どころに釘付の有樣で、全く鈍重な商狀である

防穀令廢止で 滿洲特產出荷激增

吉林省交涉署では客月の防穀令は同問題の圓滿解決によりいよいよ五月末限り廢止されるに至つたので、前月來產地の滯貨穀物は一齊に各需要地に向け出荷しつゝあるが、右は各特產商がかねてから解禁を見越して八夕賣りしつゝあつた引合のものである、今後は逐日增加する模樣である

滿洲粟輸入增

五月中安東經由鐵道便による滿洲粟の鮮內輸入數量は千四百七車、四萬二千二百十延で、前年同月に比し約六千延の增加を示した、右は主として咸鏡線、湖南線方面に輸送されて居るが、增加したのは鮮內農家の在米極度の減少したるに因るもので、これに產地の在貨豐富で相場安のため斯く增加した模樣である

滿洲粟增輸入

五月中安東經由鐵道便による滿洲粟の鮮內輸入數量は千四百七十延で前年同月に比し[illegible]の增加を示した、主として湖南線方面に輸送され增加の原因としては鮮內農家の在米極度に減少した[illegible]產地在貨豐富で相場安のため斯く增加したのである

土經の信託配當

朝鮮土地經營會社では五月廿日信託部の決算を終了したが信託預金卅一萬二千三百圓に對して年八分一厘の信託配當をすることに內定した

海外經濟電報

倫敦銀塊　一七片一六分ノ七
米　棉　休會
印　棉　二十錢安
スチール株　休會
アナコンダ株　四九弗一六分七
日米爲替　四弗八五仙八分七
英米爲替
紐育銀塊　三七仙四分一

鮮銀對外爲替建値(卅一日)
英　二志〇片八分三
米　四十九弗八分三
支　百二十兩八分七

東京コール(卅二日)
翌日拂　一錢五毛乃至一錢一厘
無條件　一錢五毛乃至一錢一厘
普通　一錢五毛乃至一錢一厘

日銀帳尻(卅一日)　[illegible]
鮮銀帳尻(卅一日)　[illegible]

穗落

朝郵の石垣社長の後任として朝郵の[illegible]釜山支店長が推されることはいよいよ動かぬところらしい▲同君も先代の恩田社長には商船の色彩を帶びたものと色眼鏡で見られ勝ちな分子の勢力の[illegible]▲ところでこれに關連して釜山朝郵の支店長に異動が行はれなくてはならぬことゝなる譯だが▲今のところ下馬評に上るのは元山の富井支店長と仁川の近藤出張所長▲どうも近藤氏の釜山轉出が可能性が多いやうだと[illegible]▲繭の認定がなかなかうまく行きさうにない▲こう生糸が安くなりや買ふ方でも買にくかろうし、賣る方だつて面白くないに決つてゐる▲なるべく繭安がいゝ製糸業者と、なるべく繭高がいゝ養蠶家とを合理的にむすびつけて正當な解決をさせるやうな方法はないものか△この問題が解決されぬ限り、製糸業の根本的立直しは不可能だらう

株式
氣力乏しく 漸次低落
東新更に安値へ

前場　月末軟化せし機先、今朝は阪地の氣味なきを入れて東新八十八圓四十錢と變りなく寄付きしもアト氣力なく引際は遂に八十七圓の安値に低落しこの邊モウ一段の不勢は免れぬ狀態であつたこの外鐘新三十一圓で小口商內があつたが物にならず結局月末後場止に比し東新一圓四十錢安であつた

後場　前場低落せし機先、後場は東西兩市場の戾りを入れて東新八十七圓九十錢と小戾して寄付きしも仕手の警戒深くこの邊一本調子に反撥する向なく結局前場の如く大引した

大勢は惡目買 目先は戾り賣

過日投機株は勿論雜株に到る迄前の賣方一齊に反撥しこれによつて弱腰の主力軟派の居據りによつてその腰勢もある程度に止められてゐた、何分四圍の環境が面黑い、市場一般では戾り賣方針を採らんとして居りしが丈け相場も伸び難い、釀成しつゝある主因は大勢的には賣方針ではあるまい、しかし相場は人氣の裏を行くものとも限らぬ、現在四圍の環境に從ふ流行買は底入れ後の經過日數少ない點から見て、一時相場を左右することもないとも限らぬ、この點から考察すれば目先的には現在の相場の戾りは買方針が賢策であらうと觀測する向があつた

暫くは不透明

銀塊相場は稍小康を示してゐるが、反撥力微弱からその方面の脅威を脫せず而も支那動亂の擴大を懼れる處となりその打擊の程も甚大と共にされる新紡績株は綿糸の不勢と共に一段と悲觀人氣を募り一部軟派の利喰あるも新規買は全くなく反面目先的悲觀から嫌氣投げと追擊賣物續出し鐘紡先限に一齊崩れ立ち新安値から新安値を追ふの陰慘なる狀態を演じた[illegible]

代引變化乏し

[illegible]今朝前場までにおける代引は大新百六十枚と三十枚を減じ日步も[illegible]あつた

商內依然乏し

今朝は月末の軟化を入れて依然低落步調を示してゐるも仕手の警戒深く田中道買りのみ目立ち他は大したものとてはなかつた、即ち今朝の出來高は鐘新四〇東新三二〇合計三六〇枚でうち三〇枚以上の手口左の如し

今日の手口

[illegible]

東株短期取組況

東株市場における短期東新の月末現在の取組は二十二萬二千枚で[illegible]五十二店を示してゐた

ベニマゴ現株店　[illegible]

つよきよわき

株式　四圍の不良から新東株が新値拔ひの狀態を演じてゐるのですが東新も底堅まらずしてゐる▲何分四圍の狀態が一段に戾り賣方針を誘ふてゐるだけ相場の伸力はかくしくなく却つて下落らんかの形勢を示してゐる▲併しこの言論に據てゐるといふことは除々ながら大勢轉換の期を釀成しつゝある主因なので、あつて大勢的には賣方針では步が惡い

期米　[illegible]

米
新市下鞘發會から 引際に更崩る
目先一段の不勢は免れまい

前場　休日明は一寸氣迷り模樣を呈したるも今朝は阪地中限の七十錢中物大安に沈む嫌氣して當限六十七錢中物六圓十九錢と下放れに寄付從つて新市の八月限も六圓九錢と二十一錢下鞘發會せし

本玉

二日前場までにおける取引は左の如し　[illegible]

一暴落演出か
買米先れから

[illegible]

地合は惡い
買募ふほど

後場　[illegible]

受渡無事終了

[illegible]

本質直りは困難

[illegible]

木浦五末

[illegible]

釜山在米減少

五月末現在釜山に於ける米穀の在庫高は左の如く前旬に比し一般に減少した

堂島前場情報

[illegible]

大阪市中在米

[illegible]

橫濱生系休會

[illegible]

川 顧 大 客 仁 位 本 期 米

風流奴茶屋 (110)
稻岡奴之助　荒川芳三郎畫

任官は遂だ

自分の家來になるのが不承知ならば子供は遣ることが出來ぬ、それとも生國姓名を詐しく名乘るか、何れとも其方が氣まゝにせよといつた宗全の言葉には、聞氣は烈しくなくても千斤の重味があつた。

丑兵衞にして若し、生國姓名も名乘らず、山名家に仕官することも否といふなら、其次に來るべきものは何んであるかは想像に難からぬのである。丑兵衞たるもの生涯一度の身の大事今禮の決心を固めて返答せねば又と再び取返しのつかぬ羽目に陷らねばならぬのであつた

『はゝあ、大入道め、いよ〳〵本音を吹きをつたナ、お主に隨身は不承知ぢやといへば何とする?』

『どこまでも生國姓名を名乘らぬとすれば何とする?』この丑兵衞を植際で圍ふて、己が前の裏道具で取卷き一歩もこの屋敷の外へは出すまじとひしめくのであらうか?

『おう〳〵戾るか?』

思慮はゆらり膝を動かして『其方の本國姓名、まづたわざわざ當家へ推參して子供を貰ひうけやうとする仔細、シカと詰問すべきであるが、思ふ仔細あれば今日はこの儘にして何事もいはぬ、よいか、その方も一應立歸つて能と思案をするがよい、それまでは子供は大切に預かり置くぞよ』

といつた宗全はわざと彼に聞よがしに、

『あから坊主をこのまゝ市井に埋もれ木とするは惜いものぢや』といつた。

丑兵衞はそれを聞かぬ振りして睨き眼光を放つて四方をにらみながら、狼狽ついた中門の彼方へ庭を圍ひし涉のにわかに嬲める心地で、丑兵衞は山名の屋敷を出たが、來た時の威勢の好かつたのとは反對に。腕を拱き首を垂れて悄然と歩いた。

『あゝ〳〵何事も今みな浮世とはなり了つた、何れとも一癖二癖の輩ではゆかぬ宗全とは覺悟してゐたが、果して傍若無人の荒武者と見破り、それを何はしながら咄嗟にからんで家來になれとの難題、それがいやなら子供は渡さぬとは、ぬかしたりな大入道め、あゝ是非もない、丑兵衞の運のつきは櫛家の御加の盡くるところ、なれ共、宗全父子鬼でないかぎり眞逆に和子は殺すまい、假りに稙氏の嫡は斷ぎたまはずとも、名門に繫はる御身は、せめても御果報、此上は丑兵衞再び二腹かッさばいて往生するばかりぢや』

彼は決心の臍をかためて、飜ち心機一轉し、悠々として六波羅さして歸る途中、ここに又不思議な一つの事件が持上つた。

然るに宗全父子の器がかゝつたが最後、丑兵衞いかに大剛なればとて、多勢に無勢、いはゆる籠中の、魚袋の鼠となつて無念の最後を遂げねばならぬであらう危機一髮。

しかし丑兵衞の運はまだ盡きなかつた。

さもあらばあれ、俺はどこの馬の骨でよも大剛と謳はれた片岡丑兵衞ぢや、月前や劍がおそろしうて心にもない此腹が折られうか、どう北に利なる上は破れかぶれぢや、首尾よく和子樣を貰ひ受けることが出來ずば此世に生きてゐて詮ない體ぢや、死んで亡君塚邊にお詫をするまでぢや、サア大入道め、何りでもしやがれ!』

不敵にから頰を揃ねた丑兵衞、其時ムクリと頭を擡げて宗全を見上げた。

『折角の仰せではおじやるが仕官は嫌でおじやる』

『むゝ、さらば生國姓名を名乘るか』

『生れついての大白痴、忘れてのけまいたわ』

『忘れたと申すか、さらば子供は遣はさぬぞ』

『エ、どうなるべい、與れぬとあれば是非ない、もう用事は濟んだどりやいぬべい』

それでも宗全父子に、默禮して六尺ゆたかの大兵然然と立ちよつた不敵の振る舞!

『ナレ者共こやつを!』といふ宗

ワイシャツの仕立と修繕　若草町七四　電本一三四六　黃金町通　長谷川

京染　なまはし京染店　電本728

內科 小兒科　原病院　新町山三一　電本四〇七　普通病室、傳染病室完備

京城日報
朝刊
本紙朝夕共二十頁
編輯兼發行人　鮫島宗也
印刷人　小川三之介
京城府太平通一丁目
發行所　合資會社京城日報社

祝京城日報二十五周年記念

諸紙問屋

合資會社

大野商店京城支店

京城府太平通二丁目

本店　釜山本町參丁目

出張所　大阪東區瓦町貳丁目
山口ビルデング七階ノ十三號

六年度豫算編成は 依然緊縮方針を踏襲
失業救濟に關聯する以外の 新規事業は一切認めぬ

【東京電話】政府は昭和六年度豫算編成に關し、今三日の定例閣議にてその方針を決するが

一、前年度同樣緊縮方針をもつて臨み、新規事業等一切を認めざること
一、公債は非募債たること
一、行政經費の節約を行ひ、歲入減收に備ふる方針は更にその徹底を期す可く、特に行財政の整理は相當具體案を示すものと見られてゐる

而して失業救濟對策に就いては特に考慮を拂ひ、これに關する新規事業に限り各省の要求もこれを認め、また公共事業に關する起債許可方針・補助條件の緩和を圖る筈である、而して剩余金の使途に關しては首相もこれにより一般國民階級の利益を目的とする消費稅の減額および營業收益稅の免稅點を引上げ等を行ひたいとの方針の下に腐心をかされてゐるが、政府對軍令部の紛糾の結果、政府に海軍充實費としてこの剩余金を支出すべしと約したことから國民負擔輕減も實行疑問と見られ、首相がその聲明の手前海軍部の要求を抑へて如何にこの難關を突破するかが注目されてゐる

四年度決算は、結局 一千萬圓の歲入缺陷か

【東京電話】昭和四年度歲入は去る五月末で收納を終つたが、四月末現在の總計によると租稅收入は關稅の激減、織物消費稅、取引所稅の減少が目立ち、それ以外でも印紙、官業收入豫算額に達せぬ有樣で五月末を總計すると少くも千五百萬圓程度の減少で、昭和四年度豫算額に比しそれだけ歲入不足となる。尤も歲出豫算中不用額として支出せざるもの六、七百萬圓あるもこれも例年の二千萬圓に比し余程少く、歲入減を埋めるに足らず、結局四年度決算は一千萬圓程度の歲入缺陷となるらしい

政府の反對論を排し 參議官會議開催か 結局海軍主張通らん

【東京電報】海軍側においては若槻首席全權の歸京後、即ちロンドン條約案の樞府御諮詢前に正式の軍事參議官會議を招集せんとする意向なるに對し、政府部内には樞府條約批准の際はその前後に元帥會議を招集した前例はあるが、軍事參議官會議を招集したことはない、況んや今次の條約は樞府條約に比較すると輕量で參議官會議の必要はあるまいと反對論が強いが參議官招集は形式的には政府の同意を要せぬので、軍部の要求通り招集せられることゝなるであらう

產業合理局の 顧問初顏合せ 二日午後開會さる

【東京電報】二日より實施された商工省の臨時產業合理局の顧問初顏合せ會議は、二日午後四時から日本工業俱樂部で開會、各顧問及全國職員出席、合理局分課規程に基づき役員事務官の事務分擔、顧問會議開催日等諸般の打合せを行つたが同會議は一週間に一、二回開催されると

一等巡艦「愛宕」 十六日進水式擧行 伏見宮殿下の台臨を仰ぎ

【東京電報】昭和二年四月來吳海軍工廠にて建造中の一萬噸巡洋艦『愛宕』はいよ〳〵來る十六日伏見大將宮殿下の台臨を仰ぎ進水式を行ふことゝなつた、愛宕は高雄の姉妹艦であるがその進水は從來の船臺式と異り一萬噸巡洋艦としては初めてのドック式によると

首相歸京す

【東京電報】三十一日鎌倉に赴き靜養した濱口首相は二日午後五時自動車で別莊發歸京した

江木鐵相歸京

【東京電報】濱松鐵道工場に聖上陛下御巡幸を奉迎した江木鐵相は二日午後八時歸京した

兩司令官の 親補式

【東京電報】畑關東軍司令官逝去に伴ふ人事移動は左の如く決定、二日沼津に御駐輦中の天皇陛下に內奏御裁可を得たが、陛下御巡幸中につき親補式は行はれず、三日內閣より陸軍省を經て職訳を傳達されると

濟南派遣司令官 陸軍大將從三位勳一等功五級 菱刈隆

免本職 補關東軍司令官 航空本部長 陸軍中將正四位勳二等功三級 渡邊錠太郎

免本職 補臺灣軍司令官

◇…重要閣議に臨む財部海相

三十日首相官邸に開かれた閣議に財部海相は前日の海相官邸における軍事參議官會議の經過を報告して諒解を求め、閣議後濱口首相と種々意見の交換が行つた（寫眞は首相官邸における財部海相）

南太平洋を舞臺に 海軍の特別大演習 ＝大元帥陛下御統監の下に＝ 今秋、廿日間行はれる

【東京電報】四年目每に行はれる海軍特別大演習は、今秋十月六日より南太平洋上において大元帥陛下御統監の下に第一、第二の全艦隊の臨時編成を以て約二十日間に亘り大々的に行はれることになつてゐるが、右大演習後神戶沖において擧行される大觀艦式は十月六日と確定した、なほ光榮の御召艦は霧島と決定してゐる

遣米答禮使歸朝 國際親善のため、一萬九千哩の華やかな答禮の旅で到るところ歡迎攻めに會ひながら大任をはたし郵船龍田丸で卅日橫濱に入港、さながら凱旋將軍の如く波止場には多數小學生の歡迎を受け午前十時五十六分東京驛着で歸京した（寫眞は橫濱棧橋下に下り立つた一行）

實業教育の 一大躍進 女子實業學校卒業者も 專門學校へ入學できる ◇…武部學務局長談

既報六月二日附を以て改正された女子實業學校卒業者の專門學校入學資格の指定につき武部學務局長は次の如く語つた

專門學校入學者は主として中學校高等女學校高等普通學校女子高等普通學校等の卒業者であるのは勿論であるが、實業學校その他特殊の學校の卒業者にもその資格を與へられて居る。これらは元來實業學校では實際に實業に從事する者を養成するが本來の主眼であつて專門學校に入學するのは例外に屬する次第であるが、斯種の學校の普及發達を期する上に於て上級學校に入學志望を有する特殊の者の利益のために實業學校卒業者に對してもその特權を存置するのが却つて便宜と認め朝鮮總督府に於て專門學校入學者檢定規程に依つて前記中學校と同樣の資格を與へて居るのである。この意味に於て男子の實業學校の卒業者は大正十三年十二月その指定を受けて居るのであるが、女子にありてはその當時これに該當する學校もなくまたその機運に向つて居なかつたのでこの特典を與へなかつた譯であるが、今や本府の勤勞教育實科教育の指導獎勵と相俟つて女子の實業教育についてもその機運が次第に高まり女子に對する實業教育に就ての民間の理解も增して來たので、今回規定の改正を行ひその有資格者たる事を指定し女子實業教育獎勵の一助ともしたいと思つた次第である。元來女子實業學校卒業者は家庭と直接必要な實科を主として修學し內にあつては賢母良妻たり出でては社會の職業戰線に活躍し得る人材を養成するのが目的であると信じるが、又一方本人の切なる志望があつた場合には他の上級學校にも入學出來得る樣規程を設けて置く事が却つて實業教育の普及に便利とも思はれるので、今度の改正に依り實業學校卒業者は男女を通じて自己の志望により自由の進路が開けた譯であつてこれによつて幾分でも實業教育の振興に資することが出來れば誠に欣幸に存する次第である

外事課長等の一行 途中を氣遣はる

【間島電話】間島出張中の朝鮮總督府穗積外事課長および總督府間島總領事の一行は事件が斯くも全般的のものとは知らず卅日朝局子街を經由自動車にて汪淸縣百草溝の視察に出かけたが途中不良徒の巢窟たる依蘭溝方面を無事に通過出來るかどうか頗る疑問であると朝鮮人側の消息通は語つてゐた

濟南城內の 火藥庫大爆發 原因不明＝市民恐怖 避難民で濟南驛混亂す

【濟南二日發電】一日夜八時頃濟南城內大明湖北方の火藥庫が一大音響と共に爆發したので、全市民は非常な恐怖に襲はれてゐる、軍警は非常警戒線を張つて通行を禁止する等大混雜を呈してゐる、爆發原因は自然發火か反動分子の仕業か判明しない、戰況切迫に支那人の避難者は數知れず膠濟線濟南驛は非常な混雜を極めて居る、なほ爆發のため火藥庫附近の民家は破壞され、負傷者も相當あつた

江西在住宣教師に 米公使引揚命令 共產軍全省を蹂躙

【北平二日發電】江西全省は今や殆んど共產軍の蹂躙するところとなり、同省中央部吉安在住宣教師に對しランプソン公使は即時教會を閉ぢ九江に引あぐべしと打電した

出先官憲から 中華政府に接衝 居留民の保護の爲に

【東京電報】支那戰局は漸次進展し、隴海平漢兩戰線および山東の各方面ともいよ〳〵交戰狀態に入つたが反蔣軍は隴海線方面では中央軍の總攻擊に反擊を加へ有利な地步を占め、山東方面も前進を開始しすでに濟擊に進入し中央軍と小競合をはじめたゝめ濟南その他の在留邦人は早くも出兵を要望し來り、我が當局でも居留民の生命財產の保護に萬全の策を講ずべく出先官憲から支那軍事當局に接衝せしめ、注意を喚起すると共に對策を考究中である

在華邦人の生命と 財產保護を專念 戰況は中央軍に不利 中華時局に關する 永井次官の報告

【東京電報】定例政務官會議は二日午後一時より三時まで首相官邸に開會されたが席上永井外務次官は支那時局に關し左の如く報告した

支那に於ける中央軍對反蔣軍の戰況は最近隴海線附近に於ては反蔣軍著しく進出し、南方廣西軍及び張發奎の湖南軍も武漢を目指して湖南に進出し來り形勢は中央政府にとつて不利の樣である。我が政府は山東附近における戰局の推移に對しては特に注意を拂ひ、在留邦人の生命財產保護に遺憾なきを期してゐる

養蠶應急資金 四千萬圓を融通

【東京電報】養蠶應急資金は二日朝鮮相、農相協議の末四千萬圓を融通することに決し、五日の預金部運用委員會に附議することになつた、四千萬圓の內二千四百萬圓は繭資金、一千六百萬圓は肥料資金で低資期限は繭資金一ケ年、肥料資金二ケ年、利率預金部より五分、銀行より五分五厘、産業組合、中央金庫、勸銀、農工銀行は一分以內（…）

松本福岡縣 知事に交涉 ◇東京市助役を◇

【福岡電報】三十日福岡を出發した松本福岡縣知事は一日早朝當地に來り安達內相と午前十時大東旅館に會見懇談した、右は永田東京新市長より助役就任の交涉を受けたため內相の意向を聽取し永田市長に對し諾否の回答をなすために來たものである、しかして若し松本知事の應諾なき場合は永田市長は白上現助役をそのまゝ留任せしむる方針である

張發奎軍の襲來に 長沙不安に陷る 在留邦人漢口に引揚ぐ

【長沙二日發電】張發奎氏は二日湖南政府を組織し自ら政府首席に就任した、同軍の接近と共に長沙は不安狀態に陷り、糟谷領事は在留邦人全部に引揚げを命じた、日清汽船長沙航路は目下長沙にある鎭江丸を最後に當分休止することゝなり邦人は大半鎭江丸で漢口に引揚げることゝなつた

出先官憲から支那軍事當局に接衝せしめ、注意を喚起すると共に對策を考究中である

山東時局を動かす 劉珍年氏の態度 ◇─目下蔣氏と提携中なるも 反蔣派に寢返るか

【東京電報】劉珍年氏の態度は山東時局に重大なる關係を有し各方面から注目されてゐるが、今迄の處沈默を持し、山西軍の膠濟沿線附近進出に對しても政府の命なしと動かず、日和見の態度を取つてゐるが南京方面の情報によれば劉珍年氏は蔣介石氏より十六萬元にて買收され、月四萬元宛とりつゝあるから政府の命令あり次第膠濟軍を援助すべく、蔣氏と諒解成立してゐるとのことである然し前後の事情より見て劉氏は山西軍の濟南攻略が確實となれば反蔣軍に寢返るだらうと觀測されてゐる

蔣氏の負傷から 戰死說も傳はる 國民政府堅く否認

【上海二日發電】中央軍の開封における敗戰により、蔣介石氏が負傷したといはれ、一部には戰死說さへ傳へられてゐるが、國民政府は右は全く風說であると否認した

全鮮自動車業 協會役員改選

全鮮自動車業協會は一日京城における總會で朝鮮自動車業協會聯合會と改稱し、役員改選の結果會長一名、副會長三名、評議員三十名幹事若干名を選出した、會長副會長は左の如し

會長吉田雅一（平北）▲副會長宮本藤太郎（忠南）中平九郎（慶北）宋菲光（京畿）

大每京城支局長更迭 楠氏の榮轉─後任は長永氏

大阪每日新聞京城支局長楠九郎氏は二日附で大每本社內國通信部副部長に榮轉その後任は大每經濟部副部長長永氏の轉出を見ることゝなり同日附で發令を見た

兩切上級煙草の 上包用紙 國產品を使用

現在兩切煙草『GGC』及『金剛』の小函上包用として使用せる『セロフアン』は輸入品であるが最近『トランスペーパー』と稱する內地製品の出現により專賣局においては國產品獎勵の見地においてこれを使用することゝなるであらうと

臺北高商校長 切田氏の謝電

實業專門學校長會議參列の途次來鮮中だつた臺北高商校長切田太郎氏は二日朝京城驛發東上の途についたが途中より松岡本社社長あて左の如き來電があつた

今夜離鮮す、色々御世話様になりました、貴紙を通して官民各位によろしく御傳へを乞ふ

═會═

▲培材高普通校創立記念陸上競技會 來る六日（金曜）午前九時より同校創立第四十五周年記念陸上競技會を開催

▲京仁聯合財務研究會 京城仁川兩府稅務職員聯合財務研究會を來る七日（午後二時より）八日（午前九時より）兩日京城府廳會議室に於て開會、各種提案を討議するが出席者は仁川府より三十五名と京城府稅務課全員と各郡よりの傍聽者を加へ約二百五十名に達すると

▲第一回職業講習會 初等教育の新らしい試みとして內地に魁けて本年度より鮮內初等學校教科目に職業科を新設したがこれが可能的實行として於京城師範附屬學校において開催中であつた第一回職業講習會は二日終了したので午後四時より同校講堂において終了式授與式を舉行府より關水府尹が出席した

═人═

◇綾田豐氏（東拓土地改良部技師）黃海道方面に出張中のところ四日夜歸城のはず

◇岡伊太郎氏（山東通信社長）一日滿洲より入城二日挨拶のため來社、三日夜發內地に向ふ豫定

◇國分前福氏（林野調查委員會事務官）二日楊平郡へ出張

◇永井紀與司氏（新義州營業所）二日夜入城宿盤龍館へ

太平漫語

民政黨少壯派の組織する第一線同盟とやらが最近統帥權問題に對する政府擁護の決議をして方々に持ち廻つてゐるのは、六百十票の勢みがあるばかりか問題が峠を越しかけた時分にのこ〳〵出て來て第一線同盟などとはいはれては恐入るばかりだ▲少壯派といひ、第一線同盟といふからには、もすこし生きのいゝところを見せて呉れなければ困る少しは出過ぎてもよいから、すべからく尖端を步むべきである▲いはゆる少壯派といふ連中がいくら威張つて見ても既に一つで右に左にふり廻される、ただそれだけのための選良ではないかと危ぶまれる若手黨の有志であることは世間周知、世間はすくなからず同情してゐる。それだけにその押へられた若さを、こんなときにこそうんと發揮して欲しかつた▲しかも、問題の花が咲いたとき、むしろその前に、逸早く今ごろ識者の口にする『國民的意志』を擁護しなくては駄目だ。そのときなれば政府擁護の效果もあり軍令部への手應へもあり、黨幹部への威力もあるといふものだ▲財部海相が、豫後備大將に軍縮會議當面の問題の說明を試み、一切をブチ明けて諒解を求めたといふ▲世間に對しては『默して語らず』と苦しい腹をふくらましてはゐるが、この會見では海相も相當腹にたまつたものを吐き出して氣分も爽快になつただらう▲不良テロが武器を執つて留島を脅かしたが、嫌疑の手に及ぶに似て他愛なきこと笑止千萬、顏を洗ひ直して出直して來い▲或る日の新聞社會面、殺人四件、泥棒三件、强盜二件、自殺一件、放火一件、で一杯。これが今日の病的社會の病的四面のたつた一日分也▲ほんの一日でもよい、不明な社會から脫した朗らかな、明るい、すつきりしたニユースを盛つて見たい──

◇經濟◇

五月工事請負不振 二百萬二千圓

五月中の全鮮土木建築工事請負額は總計二百萬二千四百圓で前月の三百四十一萬六千八百八十六圓に比し、百四十一萬四千四百八十六圓の減、前年同期の五百四萬四千二百九十圓に對しては三百四萬一千八百九十圓の激減である、而して一月よりの累計は七百四十七萬六千九百二圓で昨年の一千八百卅三萬七千六百八十一圓の半額にも達しない狀態である、本月中の主なる工事を摘錄すれば左のごとし（單位圓）

淸州龍塘浦間土地建設工事	八二、八五〇	岡　富次郎
南社森林鐵道第二期工事	二〇四、五〇〇	前田組
大邱師範學校新築工事	七七、七〇〇	間組
徐北洞、義州通一丁目幹線下水工事	七三、八〇〇	石田忠治郎
平壤官立師範學校新築工事	九三、六五〇	水谷組
王宮水利工事	八九、〇〇〇	宮田理七
宮浦市街地埋立工事	四九、八〇〇	龍城組
洲崎漢渠及埋築工事	七九、四〇〇	竹本熊次
第二盛安水利工事	四七、五〇〇	北陸組

金銀原料使用高

鮮內に於ける金銀原料使用高は昭和四年中に於て金銀百十九萬二千五百五十五圓であるが、其の大部分は京城に於て使用されてゐるので、京城造は總料使用品に使用された金銀原料を加へて六十六萬九千三百二十九圓である其の內譯左の如し（單位圓）

製身具三〇二、六二五圓▲携帶品一一、八二三圓▲簡易裝飾品一〇一、三一二▲食器類一四三、六七八▲室內裝飾品二二、二三六▲〇用品八、四〇四▲消毒劑九九九▲齒科醫用品七五、八四三▲其他一一、四一九▲計六九六、三二九

◇株式◇

大株短期引跡

大新	四十六圓丁	（中前場）
鐘新	六十二圓三	（不變）
日産	十九圓八	（中前場）
東新	九十一圓丁	（中前場）

◇期米◇

各地期米後場止

下關二五、八三▲桑名二一、二五、八八▲名古屋二四、七五▲四、三四▲金澤二四、九▲大阪終定…

群山廻米報（一日）

浦　但　玄米		ナシ
着車便　玄米	二、〇〇〇叺	ナシ
牛車便　玄米		ナシ
合計　玄米	二〇〇〇叺	ナシ

在米減り難し 鮮米高の間は

昨今の期米…現今は何所の其報も…減少すべき時期であるにも拘らず本年はその減り足が遲々として捗らない、現に去る卅一日現在の仁川在庫を見ても合格米は僅か七百七十二叺の減少に過ぎないのみかその他の叺においても減り足は一服と云ふ狀態である這から見れば鮮米が割高である爲め內地移出が捗らないのと所地として…相場的にも鮮米高の…は在米の減り足は依然ゆる〳〵しい事は豫想されないと見て居る、仁川現在高の內容を區別して見ると左の通りである

合格米	一四一七九叺
地掛米	一〇二一叺
白米	一四〇叺
籾入	一七二叺
同叺入	一〇六七〇俵
大豆	二八九一八叺
小麥	九五七叺
粟	八一五叺
外米	三三三八一俵

最新手紙辭典 いろは引辭典 現代新語辭典 字くずし辭典 日常便利辭典 五分間演說秘訣 催眠術秘傳獨習 男女隱し藝全書 男女生殖器研究 男女愛の手紙
特別景品（男女交際秘訣）一冊進呈
枕草紙 裸体美人畫
東亞堂特賣部
破天荒の大安値！大投賣 拾冊組合せ只の貳圓
鐵砲は橫濱の 金丸に限る 横濱市中區…金丸銃砲店
內科 レントゲン科 長谷川医院 龍山練兵町
モチ 玄米入 こうらいやなぎ 高麗柳 京城 水月堂茶店
公認 中央自動車學校
表裝は 水原へ
尺八
筆生募集 三友社
代理店募集 御成旅館方 古林政春

社說

間島事件の善後
――不安を一掃せよ――

間島における左傾支那人および不逞朝鮮人の暴動事件は、最も適確に同方面の警備機關が半身不隨の麻痺狀態にあることを物語るものである。放火、掠奪、殺傷等の破壞行爲が各方面に行はれてゐる間にあつて、支那巡警は何等爲す處なく殆んど傍觀的態度をとり、多數暴徒を現場において一名も逮捕し得なかつたといふ事實は、支那警察の無力と、無誠意とを證據立つるものでなくてはならない、暴行は大變災に、且計劃的に行はれたるに拘らず、放火、掠奪等の物質上の損害のみで、わが警官隊が殉職中一名の負傷者を出すに止まつたのは不幸中の幸であるが、かゝる場合に、多くの犠牲者を發生するは支那警察の支配下においては、動もすれば有り勝ちの事である斯かる狀態の下にあつてわが在留同胞は一日もその眠食を安んじ得る筈のものではない朝鮮人民會が『生活よりも生命の問題』として內鮮人民會合同の聯合大會を開催し自衛手段を講ぜんとするは無理もなき事といはねばならぬ、今や、火事が江戸の名物たりし以上に暴動が間島の名物化せんとし在留同胞をして噴火山上に坐する如き不斷の脅威に慄へしせるは全く忍び難き事である、われ等は此度の暴動を單に一時的の突發事件として輕視することなく、事件そのものゝ善後策を講ずると同時に恒久的對策を樹立するの必要があると思ふ。

◇

邢井村商埠局長は三十一日午後わが總領事館を訪問して暴動事件に對して遺憾の意を表明し、將來再び斯る事件を發生せしめざるを保證する旨を言明し、且つ警備狀態を改善しなる旨を通告した、しかも、右の通告と言明とは支那側の誠意と實力の存せざることを自ら言明し、自ら通告するものに外ならない、何となれば、支那側に誠意と實力あらばこの事件を未然に防止するは決して困難ではなかつた筈であるからだ、共產系支那人の横行と不逞朝鮮人の盲動とは今に初まつた事ではなく間島をして『不斷の不穩地帶』たらしめたのは何といつても支那官憲の無力に原因するからである。何人も一商埠局長の『保證』によつて今後の安泰を信じ得るものはないであらう、從つて今回の責任は、之を事實上の滿洲支配者たる張學良氏に問はねばならぬ、張氏にしてその責任の誠意あらば、事件の善後と今後の保證とは容易に解決すべきは勿論である。

◇

今回の事件において、われ等が特に憂慮に堪へないのは暴動の背景が、左傾的色彩を帯びた點に有する一事である、之は見方によつては日支共通の大問題と稱してよい。邊境地方の支那青年等が共產主義に共鳴したればとて、それは一時の氣まぐれにすぎざるは勿論であるが、之を不問に附して間島地方をして不穩思想の搖籃地たらしむるは決して日支兩國の利益ではない、土匪の跳梁も蹂躪も重大にすべきであるが『私匪』の蔓延も等閑に附してはならぬ、この點に關してわれ等は日支官憲の協力によつて永久的の豫防策を立てんことを要求する、これより外に間島の平和を維持する道はないであらう、もしそれ、支那官憲にして、秩序維持の責任を無視し、重ねて今回の如き不祥事を發生せしむるが如き事あらば、日本は止むなく自由行動を取るの必要に會するやも測られない、何れにしても此機會において兩國官憲が誠意ある協定を遂げ、全間島に覆る暗雲を一掃せんことを切望するものである。

農業技術官會議の議題（完）
廿六日より一週間 本府で引續き開會

理由 產業の振興を期する上に於て學校との連携を保つは最も緊要なる事項に屬し從來此の點に努力を拂はれ相當の成績を擧揚せられつゝあるも向一層學校との連絡を密接にし益々產業の發達に寄與せしめらるゝやう切望す

希望事項

第一、大豆、米穀荷造に對する荷造改善の件（鐵道局提出）
理由 本品荷造は單に叺に入れ口を折疊れ其の兩端を細にて結合し居るのみにて積卸の際中味溜出減損事故續出の虞あるを以て適當に細縛する要ありと認む

第二、干瓢等に對する荷造改善の件（鐵道局提出）
理由 本品は古麻袋入にして一個の重量約八十斤容積過大にして往々細掛せざるものあり麻袋は一重なる爲外袋破損し易く中味減量事故續發の虞あるを以て古麻袋使用の場合は二重とし容積縮減すると共に必ず適當の細掛する要ありと認む

第三、朝鮮俵入穀の荷造改善の件（鐵道局提出）
理由 本品は容積重量共過大にして取扱上不便なるのみならず荷溢れすること甚だ多し依て叺入又は麻袋入に改善する要ありと認む
尚忠清南道においては道外搬出は叺入に依るの外これを禁じられ居るを以て頗る取扱上好都合なればその他各道においてもこれが勵行方を望む

第四、內地移出白米に對しては赤標又は赤色封印紙を使用の事に定められたし（鐵道局提出）
理由 現在玄、白米の區別は檢査證印、道名記號の肉色に依り之を認むることゝなり居れるが肉色相似たるを以て實際取扱上之が識別困難なるに加ふるに右に使用の叺は概ね再用又は數回使用され居る爲他の印と紛はしく取扱の實情に沿はざるに付內地移出向白米の荷造に對しては縦一ヶ所には必ず赤細を使用するか又は赤色封印紙を使用のことゝせば作業上利便多く事故防止上效果あり（本件に就きては特に下關驛における現狀、仕譯上必要に付門司鐵道局長よりも申越あり）

第五、金融組合に關する件（財務局提出）
理由 金融組合の郡農會、畜產同業組合その他の各種地方勸業機關との聯絡に付ては從前迄に於ても配意せられ居れる所なるが將來金融組合をして事業上此等地方勸業機關との聯絡提携に更に一歩を進め其の產業金融に充分の效果を收めしめたき意圖を有す就ては各位に於て此等地方勸業機關を督し金融組合と相融合、協力せしめられ依て以て金融組合をして農村產業の發達に一層寄與せしむる樣一段の配慮方あらんことを望む

第六、產業の振興と學校教育に關する件（學務局提出）

第七、朝鮮殖產銀行貸附金利率引下に關する件（全羅南道提出）
理由 畜產同業組合等に於いて事業資金（畜產改良低利資金を除く）を朝鮮殖產銀行より借入しむとする場合の貸付利率は年八分五厘にしてこれを學校組合水利組合農會等に對する貸付利率年七分五厘なるに比すれば著しく高率にして事業遂行上に及ぼす影響少なからざるを以て一般公共團體同樣に利率引下方御取計相成たし

第八、畜產同業組合經費豫算報告に關する件（全羅南道提出）
理由 從來郡島畜產同業組合經費豫算は認可の都度これを報告し來りたるも府郡島農會の經費豫算の本年度分より單に通常豫算集計一覽表のみを報告することに改正せられたるを以て畜產同業組合經費豫算も事務簡捷上府郡島農會經費豫算同樣集計一覽表のみ報告することに改正せられたし

第九、昭和二年十二月廿一日附農用器具機械普及狀況調査の件通牒別紙樣式一、石油發動機用途別種類別表を別紙樣式 、の通り改むること（全羅南道提出）
理由（口頭を以て說明すべし）

第一〇、報告例二三九號樣式四、一〇二、一三を別紙樣式三の通り改むること
理由（口頭を以て說明すべし）

第一一、報告例二三九號樣式一〇二の報告期限十一月末を一月末に改むること（全羅南道提出）
理由（口頭を以て說明すべし）

第一二、大正七年農業技術官會同協定事項生產數調査を廢すること（全羅南道提出）
理由（口頭を以て說明すべし）

第一三、農會に於て公用又は公共の用に供する土地に對し地税免除に關する件（忠清南道提出）
理由 地税令第八條の公共團體の指定（大正三年六月總督府第一五二號）に農會を追加せられたし

第一四、郡農會補助の通常議員特別議員の任期に關する件（忠清南道提出）
理由 朝鮮農會令施行規則第十八條の但書を『補缺の通常議員特別議員及補缺議員の任期は前任者の殘任期間とす』と改正せられたし

第一五、小作慣行調査に關する件（忠清南道提出）
理由 小作慣行調査事業に對し相當國庫より經費を支出せられたし

第一六、施肥標準調査に關する件（忠清南道提出）
理由 施肥標準調査は產米その他農產增殖上極めて必要のことに屬し速にこれが遂行の要を認めらるるもこれが經費は相當多額を要するを以て國庫において助成方法を講ぜられんことを望む

正條植を奬勵し 米の多收穫を企圖
趣旨宣傳に道農會が ポスターを配布す

全羅南道においては先年來の多收穫奬勵の一手段として水稻の正條植を奬勵してゐるが、昨年は挿秧當時旱魃のため適期に植付出來なかつた地方が多かつたにも拘らず作付總反別の二割五分、五萬余町步の正條植が出來た、然し元來の植方によるものは一段に一坪當りの植付株數が少く、殊に平野部においては四十株以內といふ極端なものさへある。元來正條植の目的は斯の如き疎植をさけて增收をはからんとするのであるから本年は特に密植を奬勵し少くとも一坪六十株以上とすべく準備計畫中である、この理各郡からの報告によれば今年の正條植實行豫定面積は九萬五百余町步、全面積の四割五分に達し、この內水利組合區內の面積八千八百町步に達することになつてゐる。なほ道農會はこれが趣旨宣傳のためポスター一萬枚を各郡に配布した

おん孫さん連れて 東郷さんの博覽會見物
日本海々戰廿五周年の思出に今開催中の上野公園『空と海の博覽會』に卅日午後お孫さんを連れて東郷元帥は見物をした。

失業救濟 私鐵補助問題
帝國議會速記錄から（三）
▽――衆議院豫算分科會

――（中略）――

守屋榮夫氏 第二は朝鮮の取引所の問題でありますが、これについては既に色々の不祥な事件が起つてゐるのでありますこの問題を政府の方針によつて一刀兩斷的に解決しないといふことが色々の不祥事件を起す原因になりはしないかと考へられるのであります、拓務省は將來この問題を解決する御考で以て何等か研究して居れるかどうか伺ひたいと思ひます

松田拓務大臣 その問題は研究の結果、內地の取引所に關する法規に準じて、朝鮮に適用する法規を制定せんとして居ります、守屋君も御承知の通り、朝鮮においては特殊の事情がありますから、その事情を考慮することは當然でありますが、只今その法案を立案中であります

守屋委員 朝鮮に於ける織物消費税の問題はこの前の議會に於ても私は內地同樣の率にすべきことを申してあつたのでありますが、實行豫算などに於て考慮されたのでせうか、考慮されないとすると將來何かそれを考慮されるといふ御考がおありでありませうか

林繁藏氏 只今御尋の織物消費税は織物移入税のことでございませうか――朝鮮におきまする織物移入税のことは、守屋さんも御承知の通り、先年三分の一の減税を致しまして、現在五分の税を課けて居るのであります、是は根本の方針と致しましては、御承知の通りに撤廢を致したいといふ方針だけは決めて居るのでありますが、併しながら朝鮮總督府特別會計の財政上の理由から致しまして、直に之を撤廢することが困難でありますが故に、適當の機會に於て之を撤廢する方針を實現することに努力すると云ふことではありますが、直に撤廢すると云ふ段取には至つて居りませぬので、只今御尋の此税は實行豫算の中に計上致して居ります

守屋委員 此點は政府當局とも能く御相談の上で、朝鮮の民衆の爲に是非內地の織物消費税と同等迄之を下げて、而して一般民衆の負擔を輕減すると云ふ情ある御取扱の運に實現せられんことを切望致します、次に朝鮮には道地方自治制を施行されることに御決定になつて居りますが參與官と朝鮮とは此點に付ては密接なる關係を持つて居るのでありますが此前の時にも矢張り朝鮮に追隨して行つたやうな狀態でありますが其點に付ては如何に御考でありますか

松田拓務大臣 朝鮮に付ては守屋君も御承知の通り先般の制令を立案中でありまして、今總督府の地方自治擴張に付て決定致しまして、即ち地方制度の改正、即ち決議機關に變更するといふことに決定しましたので、選擧においても自治權を擴張するといふことに付ては、今遞信局及本省において愼重調査研究中でありまして、何とか考慮したいと考へて居ります

守屋委員 やる御積りで調査をされてゐるのでせうか

松田拓務大臣 やることになるだらうと思ひますが、それはまだ確く決定してをりませぬ

――以下略――

金剛山（9）
前田寛

地質學的考察

金剛山を構成してゐる岩石は地質學上太古界から新生界に亘る花崗岩より成り其中多くは黒雲母花崗岩に屬してゐる。之に太古の結晶質片岩を混じ加之石英脈を交へて所々タングステン鑛石（重石）モリブデン（水鉛）等の鑛脈をしたときさへあつたのだし石英脈につさものの水晶も到る處可成に採集せられてゐるのであるから種々な鑛石岩もあるであらうが我等の見る雄大怪奇靈妙の峰には、多くはいはゆる花崗岩で石理は甚だしく緻密でなく、その殆全山の風化作用が現在の奇相を生んだものと思はれる十數年前萬物相の一巨岩高さ百尺以上のものが倒れ本年四月（陰暦三月十三日）半の朝七時には龍淵の頂上に一萬貫以上の大岩塊が落下してその景勝を眺なしにしてゐる好例があるので幾千幾萬年たつ中には金剛山の風景は可成變化してゆくものと見られる即ちこの作用により現在の勝景がこわされるかはりに又一方今迄見られぬ奇景をも生んでゆく筈である。

外金剛の岩は紫色に香ふ萬物相を除くと多く瞭明雄壯で內金剛は色が一體に外金剛より薄く或は白褐色で細工も圓合に密であるかに思はれるが之は單に九龍淵溪谷と萬瀑洞溪谷との比較であつて見方によつては總體に內と外とを岩層の區別により景勝をわけにくい節がある。併し前記二溪谷を代表せしむる時は外を男性的となし、內を女性的となすとの必ずしも不當とはない。

殊に蘇々の巨樹や古藥の松や黄紅葉樹が外は內より少い爲一層外の岩山の男性的の雄壯さを表はしてゐるのも確である。九龍淵の岩石は少しく高所から之を望む時その黒色が言ふに言はれぬ色彩で目を射るのである。特に雨あがりに光る岩の色彩は面白い。併し、內金剛を女性的となすからとて、之を誤解してはいかぬ。これも單に外を男性的と言つたに對する相對的の言葉であつて、之を他の內地其他外國の山水に比較すれば不讓でないのは勿論なのである、そして、金剛山の花崗岩は一體に強く望する時は光輝ある絕佳色を呈して、雄大壯麗な山容を形成する。山の勝離の姿にこの山色を有するといふ金剛山岩の暗色の一大特色は紫光にほやかな新萬物相の大觀につくされるのであつて、その美景と靈感と怪奇の風貌とは眺めたくらむをさへ覺ゆるものあるは實にその代表的のものであらう。

次にこの山嶽の生れた原因は何であらうか現在脊梁たる中央連嶺の東西兩側が共々この斷層線に沿うて階段狀大陷落をした爲に兩側にかこの奇勝を生み、いはゆる內外兩金剛となつたと言ふのであるが、その斷層狀態は全く普通の山と異つた狹い急角度の斷層をしたとが大にこの天下の靈山を形成する上に與つて力あつたものと見られる。試みに、最高峰毘盧峰の斷層狀態を有力に想見するに足るものがあるとは確である。毘盧峰の東面はこの斷層を逕れた貴重な一少部分を止めてゐるのである。勿論僅といつても何萬坪かはあらうが、此邊の斷層を逕れたと思はれる山頂の可成廣大な部分は金剛山に珍しい土臺の山地であつて、高山植物は珍奇な壯觀を我等の前に誇つてゐるのである。毘盧峰の西部は全く九天直下の大墜崖が眼下に聳立してゐるのである。かくて毘盧頂から見渡す東西兩北の壯大な展望は天帝の御業の如何に奇抜でたくみであるかを在に物語つてゐる。

內地各府縣と朝鮮の商取引
振替貯金利用に現はれた數字

內地各府縣と朝鮮との間の商取引の振替貯金の利用の上に現はれた數字は、昭和四年度の調査によると東京府は受入口數百六口、金額七萬五千七百四圓、拂出は一萬九千九百十五口、金額七萬九千八百五十九圓で各府縣中第一位にあり、次は兵庫、山梨、山口の各縣が順位である

希望社各會合

希望社京城府聯盟では、希望社主後藤靜香氏の入城記念修養大講演會、神前早天修養會並に渡鮮記念祝賀會を左の日程によつて催されることに決定した

修養大講演會
（日時六月六日（金）午後七時受付開始、同八時閉會約二時間）間（會場）京城府太平通り京城日報社來賓間▲會費一人廿錢▲携帶品、權威（會場にも準備あり）十部出吉

神前早天修養會
▲日時、六月七日（土）午前六時集合（時間厳守）▲集合地、朝鮮神宮第二鳥居前▲携帶品、權威

渡鮮記念祝賀晩餐會
▲日時、六月六日（金）午後五時より六時迄▲會場、南米倉町京城クラブ▲會費、一人一圓五十錢▲申込、期日六月四日迄京城府旭町一ノ一九九希望社京城府聯盟事務所

なほ後藤香氏一行は左の日程にて入城せず、會員各位の歡迎を乞ふと
▲來城 六月六日午前七時着
▲出發 六月七日午前九時九分發平壤へ

本社見學

▲長崎縣立對馬中學校生徒五十名（教師吉田引率）二日午後三時本社參觀▲黄海道延安公立普通校生五十九名（小川訓導引率）同上▲邑內公立普通校生徒六十一名（引率）同上

內科、外科、性病科 產婦人科、小兒科
京城府旭町二丁目
櫻島醫院 電話本局三二二番
全三坂通分院 電話龍山三七番
院長 櫻島成高
副院長 同
女醫學士 重子

江戸前 天ぷら 自まん
和洋料理 本ビルヂ食堂 電本二三〇四番

淋疾に 多數醫家の實驗推奬 絕對的奏效
複方 ノボノール球

入院隨意
京城府永樂町二丁目
酒井婦人病院 電話本局一八番 二三〇三番
酒井一郎

ライオン印 作業服
店員も職工も農夫も働くには此服に限る。御小賣、卸賣（カタログ進呈）
京城驛前 ユニオン商會

ライオン齒磨 愛用者優待 活動寫眞大會 開催

愛用者優待活動寫眞大會

朝鮮と言へば金剛山、齒磨と言へばライオンと、それ程深く皆様に親んで戴くライオン齒磨本舗では、多年の御愛顧に對し厚く御禮を申上げたい爲め、且は世界的に證明せられてゐるその品質の優良をこの際特に宣傳致す爲め、今回雞林各地に亘つて、活動寫眞大會を催して、御愛用各位を御歡待申したく、只今當地に參りました。どなた樣にも折角よい機會ですから、どうぞ御誘ひ合はされて賑々しく御來車の程をお待ち申上げます。

寫眞種目

佐藤紅綠原作……少女俱樂部連載
教育大名畫 毬の行方 全八卷
山口定江、筒井德二郎主演 外オールスターキャスト

吉川英治原作……清瀬英次郎監督
大日活特作 時代映畫 貝殼一平（第二篇）（完結篇） 全十五卷
光岡龍三郎主演 鳥羽陽之助・酒井米子共演

ライオン齒磨口腔衛生部特作
軍人美談 步哨 全三卷

六月六日（金曜）七日（土曜）八日（日曜） 晝夜二回開演

會場 喜樂館

入場無料

御入場の方は
ライオン齒磨大袋二個御持參木戸口でお見せ下さい
（但し煉齒磨一個でも齒刷子一本でも差支ありません）

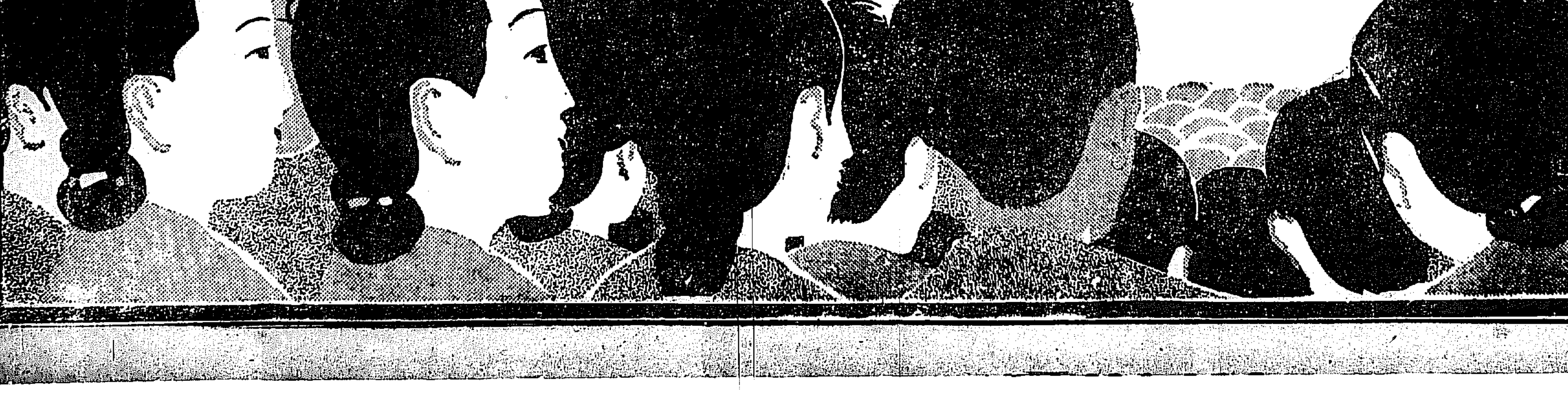

京畿道

仁川築港擴張 けふ起工式を擧行
京仁官民三百名列席の上 盛大な祝賀會を開く

仁川港の貿易は逐年增進し今や一億四千萬圓を超ゆるに至りすでに昭和四年において築港擴張計畫が樹立され船渠の南側及東側に沿ひ八萬七千三百七十五平方米を埋立て道路、鐵道、上屋等を敷設して貨物の積卸の便に供しかつ航路に土砂の沈澱を防ぐため防波堤を築造すべく工費百四十萬圓、昭和四年度より五ヶ年間に竣工の豫定を以てすでに工事に着手されたがいよ〳〵今三日午前十一時より船渠東南側において總督、總監臨場の下に、京仁官民三百名が列席の上盛大なる起工式を擧行することになつたが式終了後仁川府、仁川商業會議所、仁川府勢振興會共同主催の下に同式場において京仁官民三百名を招待し起工祝賀の宴が開かれる

工費百四十萬圓 五ヶ年の繼續事業

仁川港海陸連絡設備擴張工事計畫について本間京城土木出張所長の語る所によれば船渠內南側現在物揚場前面に繫船岸棧橋を架設して二千噸級汽船五隻の繫留を可能ならしめ繫船能力を倍加しなほ在來埋立の幅員僅に四十四米九五にして利用乏しきため船渠南外側及東外側に沿ひ八萬七千三百七十五平方米を埋立て埋築地上には縱橫の道路を開設し鐵道を敷設し上屋を建設して貨物の積卸に便じかつ港口に防砂堤を增築し航路に土砂の流入沈澱を防ぎ以て仁川港當面の急に應ぜんとするもので總工費百四十萬圓、工事期間は昭和四年度以降五ヶ年とす、主要工事の概要は左の如くである（仁川）

一、繫船棧橋工事
船渠の南內側從來護岸石垣を築ねたる斜面物揚場にして專ら小形船舶の繫留に充當せる部分に幅員九米四五延長三百七十一米七の鐵筋混凝土片棧橋を架設し二千噸級の汽船五隻を同時に繫留することを得せしむ

二、埋築工事
船渠南外側を幅員七十米六東外側を幅員百二十米高さ（十）十米に埋立つるものにして總土量四十六萬七千二百十三立米此面積八萬七千三百七十五平米とす

三、陸上設備
埋築地上には幅員十米乃至二十五米總延長二千四百三十四米四の道路を築設し三哩〇六（一哩九）の鐵道引込線を敷設し且つ上屋三千九百二十平米を建築して貨物の處理に便し尚水道照明其他附帶の設備を施すものとす

四、防砂堤工事
在來防波堤の先端より延長四百四十八米の防砂堤を築造し航路に土砂の流入するを防止するものとす

港灣設備の沿革
京城土木出張所長 本間德雄

仁川港は明治十六年一月開港せられたるも當初に在りては全く自然のまゝに委し施設として何等記すべきものなく降て明治二十六年に至り海面の埋築、突堤等若干の施設をなす所ありたりと雖も

應急姑息的 のものに過ぎざりしを以て明治三十九年度以降六ヶ年の繼續事業として工費八十八萬餘圓を投じ海岸地帶の擴築、護岸石垣、物揚場の築造稅關新設その他陸上設備として上屋倉庫の新築、起重機の據付、臨港線の敷設、道路築造、點燈等海陸連絡設備の一般を施工せり然りと雖もこれ等は總べて天然の地形を利用せる應急施設に止まり以て來た本港貿易の進展に順應する能はざるを以て更に閘門式船渠築造の計畫を樹立し總工費六百七十萬圓を以て明治四十四年度以降十二ヶ年に亘る繼續事業として工事に着手し大正十二年度を以て全くその工を完了せりその主なる施設としては二重閘門式船渠の築造、海面埋築、護岸突堤の築造、航路の浚渫並に上屋の新設等內鐵道の延長その他の雜設備にして第一次に次ぐ海陸連絡設備を完成し現在に至れり翻て本港貿易の進捗狀況の跡を顧るに大正六年における貿易噸數は四十二萬五千噸なりしが年平均九分七厘たる

異數の增加 率を示し十年後の昭和二年においては實に百十萬噸その金額一億三千二百萬圓を算し岸壁一米當り年荷役二千三百五十噸にして一般一米當り年荷役能力八百噸に比し約三倍に達し現在船渠の岸壁二千噸級汽船を同時に五隻（四千五百噸級は三隻）繫留し得る能力を有するに過ぎざるに拘らず入港船舶の殆ど全部

船渠を利用 しその隔期なる十一月より翌年四月迄の結氷期においては一日の入港船舶十隻以上に及び混雜に依る荷役の危險貨物の損傷船待時間の空費等直接間接經濟上に及ぼす打撃尠なからず依つてこれが救濟策として本擴張工事の實現を見るに至れり

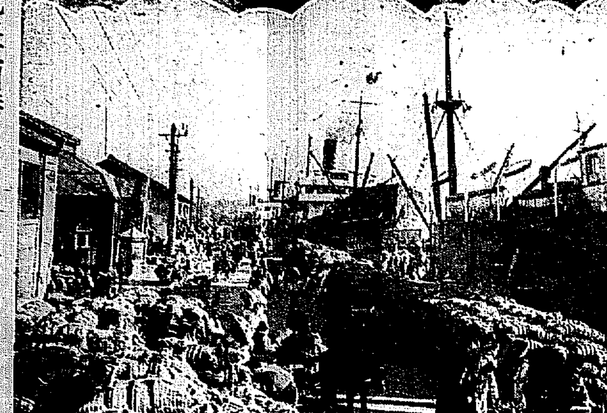

月尾島から見た仁川港とドック岸壁の荷役

起工式に當りて
仁川府尹 松島清

現代交通經濟時代に於ては交通運輸の便否が都市繁榮民力進展上の第一要件であること疑を容れぬ所であります國家、共同體其の他が孜々營々交通設備を整ふるは寔に故なきに非ずであります我が仁川港は朝鮮

中部の門戶 として大京城の玄關として交通運輸上に占むる地位は今更贅言を要せず內鮮を通じ有數の貿易港として年と共に貿易額を加へ貿易額一億四千萬圓を超ゆるに到りまして將來益々發展の趨勢にあること統計の明示する所であります

仁川港が貿易港、商港としての最大の欠點は干滿の差の大なる點でありましたが大正七年中國家の力によつて六百七十餘萬圓の巨費を以て

大船渠築造 せられましてからはこの缺點もさし除かれ日本唯一の船渠港として誇つて居たのでありましたが日進月步交易の發達はこの船渠の築造十年を出でずして既に狹少不便を訴ふるの狀況となりました船渠計畫當時即明治末葉の貿易噸數は三十餘萬噸であつてその倍額六十萬噸を目標として作られた築港が完成の翌年大正八年には既に目標の六十萬噸を超過し今日に於て既に當初豫想の倍額百二十萬噸といふ數字に上つて居るのであります殊に京城を中心として中部朝鮮各地に各種工業施設が增加せらるゝ趨勢にあり近い將來に於て更に

現在貿易量 の倍額二百數十萬噸に達することは火を睹るよりも明かであります、近時第二船渠要望の聲あるは誠に理なきに非ずであります、この貿易上の不便を除かんがため數年前より仁川府勢振興會貿易所等が率先して當局に對し築港擴張を要望願いたし來たのでありますが本府はその趣旨を容れ昭和四年度より四ヶ年の繼續事業として百四十萬圓の工費を投じ今回の築港

擴張を實現 するに到つたのであります既に工事は昨年來着手せられておるのでありますが本日の吉日をトし、總督、總監、御臨場の下に盛大なる起工式を擧げられますることは我が仁川としては申すに及ばず朝鮮開發上最も喜ぶべき次第であります

仁川の貿易と築港
仁川稅關長 堂本貞一

財政緊縮、國務多端の折柄にも拘らず、我が仁川港、多年の要望が遂せられ、茲に築港擴張の起工式を擧げらるゝの日に際會するを得たのは洵に欣快とし御同慶に堪へぬところである

此の機會に 於て仁川港における貿易進展の跡と築港施設の經過とを顧み、更らに大なる施設の實現せらるゝ日の速かに到來せむことを、當仁川のため我が朝鮮半島のため、衷心から祈願し度いと思ふ明治十七年開港當時の貿易額は、僅々五十六萬圓代に過ぎず、港灣設備としても、特記すべきほどのものもなかつたが、進勢漸く張り、施設の必要を感じ、明治二十六年、英人技師チエンバース氏の設計に係る海面の埋築、突堤の築造等、若干設備の完成を見、明治二十七年には貿易額百有二萬圓を超え、明治三十七年には貿易額二千萬圓に垂とするに至り、茲に施工したる

姑息の設備 を以てしては、港勢の進展に應じ難き狀況となつたので、明治三十九年以降六ヶ年の繼續事業として、工費八十八萬餘圓を以て海岸地帶の擴築、護岸石垣の築造、新規鐵道棧橋の新設等を施工し、所謂第一期設備擴張工事の實現を見たのである。この間內外人の移住增加、鮮內產業の勃興、交通機關の整備等に伴ひ貿易額は逐次に增進し、新たなる設備を俟つこと切なるを示し、遂に明治四十四年以降十二ヶ年の繼續事業として、工費六百七十餘萬圓を投じ、二重閘門式船渠並に之に附帶する海陸連絡設備等、所謂第二期設備擴張工事と稱するものが施工せらるゝこととなり、大正七年その主要部分の竣工を見大正十二年、全部の完成を告げたのである これが

現在の設備 なのである

之より先、大正十三年、世界大戰の勃發するや、戰亂の結果、我が國の生產工業に飛躍的發展を促し取引の殷賑を招來したので、大正七年に於ける貿易額は四千四百七十餘萬圓に上り、時恰かも前記二重閘門式船渠の竣工に因り、從來、潮位、干滿の高差により蒙むつたところの船舶の出入難、海陸連絡の不便が除かるゝに至り、荷役時間の短縮、附帶費の輕減等に一層、貨物の吸收を致し、ために翌大正八年には貿易額九千萬圓を超え、貨物の噸數も倍加して萬餘噸に達したのであるが、大戰後の反動的不況、關東地方の大震災、金融恐慌等、幾多の難關を經、財界は打ち續く不景氣に惱まさるゝに至つたが、當仁川港の貿易も、これ等の原因に災され、時に

一張一弛の 跡を示して居るが大正十一年、貿易額一億圓突破の記錄を作りて以來結局、漸增の大勢を辿り昭和二年には貿易額一億三千二百萬圓貨物噸數一百十五萬噸を超え岸壁一米當り荷役噸數（一年）二千三百五十噸（一米當り四千二百七十噸）に達し現在の設備にては、敏速、安全なる荷役を期待し難きに至つた。更に翌昭和三年には貿易額一億四千萬圓を突破したので、茲に於てか今次の擴張工事が着手せらるゝに至つたのである。以上仁川港に於ける貿易の進展と

築港の由來 を略述して本日の盛典を祝すると共に仁川人士が多年の希望を築き上げられた御努力と半島の開發に貢獻せられた御努力とを讃へ併せて與地產業、交通の進展に寄與せられ、益々御繁榮あらむことを祈り、港勢の前途を祝福する

多年の懸案解決
仁川商業會議所會頭 吉田秀次郎

仁川築港擴張工事は京仁兩府民多年の懸案として熱誠要望する所であつたが當局財政經理上の拘束を受けて容易にその實現を見ることが出來なかつたことは吾人の頗る遺憾とする所であつた。然るに近年著しく向上發展の途にある貿易の現狀に順應する所の應急的施設は緊急已むを得ざるものと認められて

多年の懸案 が茲に解決しこの三日を以て愈々起工の式典を擧げらるゝこととなつたことは府民一同眞に欣幸慶祝の至りに堪へない所である抑も國運の振興は一に貿易の隆昌と產業の振興に俟たねばならぬ、而して產業貿易の發展は實に海陸交通の至便と接續附帶設備の整備に繫由する所多大なるものがあるのである、我が仁川築港は第一期事業竣成以來海陸運輸交通上に未曾有の好影響をもたらし荷役作業の簡便と安全は甚だしく海上運送費を半減し船舶入港物の數量も亦頓に激增して將に百二十萬屯を突破せんとする狀態で

築港利用率 においては殆んど完全無比と稱せられる。是れは洵に國民の幸福である、しかし乍ら現在の碇泊岸壁は延長僅かに三百五十間に過ぎず冬期結氷期の如きは常に二三役の巨船が船腹を取り合つて荷役作業は非常な困難を感ずるので京仁兩地の貿易業者は長い間に亘つて大船渠擴張を要望して來たのであるが三千餘萬圓の巨資を要する大事業は

一朝一夕に 急施し得るものでないから總督府は時勢の必然的要求と將來貿易の進展に鑑み國費多端の際にも不拘茲に工費百四十萬圓を投ぜられ愈々起工の式を見るに至つた事は誠に我が仁川貿易商工業者並に我が仁川府民の均しく感謝措く能はざる所である、愈々工事完成の曉は擴張埋築地帶の擴大に伴ふ鐵道引込線の增設は貨物積卸し作業及輸送の迅速と低廉を招來して船舶の倍增に依て船舶の碇繫は至大の便益を得るであらうし、我築港民は將來益々總督府當局の銳意なる御努力に感謝し當港の完全なる利用方法を研究し以て國恩の萬分一に報答する覺悟を持たねばならぬと思ふのである

慶尚北道

尚州金山 鮮銀で經營
加藤總裁實地視察 近く工事に着手?

慶北尚州金山は松方氏の手をはなれ鮮銀の手に移り同行では技術者を派し鑛脈調査を行つてゐたが三十一日には加藤總裁自ら實地視察をなしたがその結果從來技術者を派して調査してゐる自分の今回の視察はたゞ釜山に來たついでに立ち寄つた迄で深い用件はない、銀行としては拠らでも利益があると見れば直ぐにでも事業に着手するこの種事業が個人經營で往々失敗してゐるのは多くは資金難であるから銀行自體としてはこの點は先づ安心である

と語つたが同鑛の有望なるに對し意外に速からず着工する風が見らるるので久しく鑛脈着手のまゝ放任されてゐた尚州金山もこれによつて世に出る模樣である（大邱）

恐しい惡少年 叱られた腹いせに小兒を殺さんとす

惡德を叱られた怨みにその兒を殺さんとした結末の惡い子供＝慶北尚州郡內東面道德里洪宇相（一〇）は村の惡少年として附近の子供を苛めたり年下の子供をいじめる位はまだしも牛小屋から牛を引出して逃がしたり、豚を盜んだりして主人の御厄介になつてゐるが數日前隣家の老人に叱られたのを恨み同家の二男金介東（三）が遊んでゐるのを連れ出し一里ばかりはなれた山［illegible］

朝博賞牌傳達式

朝鮮博覽會金泉郡出品受賞者金龍俊外名四十二名に對し三十一日正午郡廳において傳達式を擧行した（金泉）

消防美談 お國の光り 全鮮各地で公開

本年一月四日大邱府田町大火の際殉職した消防千代雄外二氏にかゝる消防美談は一般の周知する處であるがこれを消防の龜鑑として後世にのこすべく朝鮮消防協會、慶北道警察部では大邱署、大邱消防組員の總動員をなしかねて半島キネマの御色によつて映畫撮影中であつたが二日道立醫院における入院中の場面を撮影し終了したので半島美談『お國の光』として大邱を封切りに全鮮各地で公開することになつた（大邱）

慶信日曜學校開校

大邱大和町本願寺別院では今回百五十名を收容する慶信日曜學校を創設し一日午前十時から盛大な開校式を擧行した（大邱）

チフス豫防注射 金泉

金泉署では左の日割でチフスの豫防注射を行ふ（金泉）

▲六月十日大和町城內町會員館▲十一日南山町府營▲十二日黃金町本願寺▲十三日錦町、本町、旭町道立醫院

公設理髮は保留 仁川

府の昨年度豫算に社會施設の一端として六百圓を計上した公設理髮の設置計畫は府內理髮業者の反對にあひ府においても講究中のところ三十一日の府協議會終了後懇談的にこれが保留に關し代田議員より提議し懇談の結果目下の社會に鑑み適當なる方法を發見するまで保留しては如何との意見が多かつたから右案は多分保留に決定する模樣である（仁川）

水產會役員會

京畿道水產會では來る五日午前十時役員會を開き平山松太郎氏の辭任による後任會長の選任につき協議するはずであるが後任會長としては桑澤谷榮次郎、河野竹之助兩氏の呼び聲が高い（仁川）

運合に參加

上仁川驛の共同運送部帳部專祭および商業運送部金鍾泰の兩者は運合の合理的なることにより合同に參加の申込をなしたので仁川支店ではこれを受理し同驛の共同運送部跡を上仁川荷扱所として六月一日から開業した（仁川）

猩紅熱

仁川山手町一ノ七河野訓延嬰兒稚太郎四郎長女樹江（五）は二十九日猩紅熱と診定され仁川病院に收容された（仁川）

商事優勝す 全開城の野球大會

開城商議所年會主催第一回全開城野球大會は去る三十日午後四時三十分から松都球場において松商對月星の試合は開始された、金帝甫氏球審、高燦承、崔鍾昌兩氏壘審松高先攻にて遂に十一A對九のスコアで惜敗した

	一	二	三	四	五	六	七	八	九	計
(先)松高	2	1	0	1	0	0	1	4	0	9
月星	4	0	1	0	1	5	0	0	A	11

第二日目三十一日は午後三時から松高球場で商事軍對月星軍の決勝戰開始、この日松商球場の全スタンドは立錐の余地なきまでに、商事の當りよく遂に十對一のスコアで月星軍を破り試合後直ちに優勝旗の授與式あり大會々長蔡聖澤氏代理金鎭福氏より商事軍の手に拍手裡に授與された（開城）

	一	二	三	四	五	六	七	八	九	計
(先)商事	2	0	1	0	1	1	0	5	0	10
月星	0	1	0	0	0	0	0	0	0	1

商事軍 投捕一二三遊左中右 ［illegible］
月星軍 投捕一二三遊左中右 ［illegible］

慶尙北道

英陽郡の旱害救濟

英陽郡の旱害罹災民救濟に就ては第一回に郡內罹災民から穀物三百五十石を取纏め郡內罹災民中全く自活の途なきもの總戶數千百二戶人口四千六百六人に對しそれ〴〵食糧給與を爲したがこれでも全く十分とは言へざるを以て郡內各官公署及公職者と相謀り總職員に對する月俸額百分の五の寄附に依り義捐金を取纏めた總金額二百卅圓を以て穀物を購入し救濟に補充しつゝあるところ左記有志諸氏は之に共鳴し進んで左の金額をそれ〴〵義捐申し出でた（大邱）

百七十圓李圭學、百圓吳熙吉、同李鍾聲、二十圓英陽郡廳所長村上政賴、十四圓張仕東、二十四圓吳錫夏、同吳鶴文、十四圓其他植、四十圓李元濟、二十四圓申致九、十四圓申頭段、同林二淡、同尹龍九、同鄭承穆、二十圓鄭鎭殷、十圓姜永遠

李鍾岩死す

大邱銀行の現金三萬余圓をぬすみだし上海に高とびし義烈團に加入し田中大將を暗殺せんとつけねらつてゐた慶北出身李鍾岩は昭和二年一月十六日大邱地方法院で懲役十三年の判決を受け服役中喉頭結核で刑の執行を停止し大邱南山町の親戚宅で療養中廿九日死亡した（大邱）

慶尙南道

商業倉庫は重要輸出港に
現在の倉庫も利用されん 有賀殖銀頭取談

朝鮮殖產銀行頭取有賀光豐氏は釜山に開催の殖銀業者大會に出席の上南鮮における支店所在地の一部を視察の爲め秘書役渡邊、安井清氏、長崎支店長日石通吉氏、馬山支店長三宅富治氏を同道卅日馬山に出迎へた五十嵐馬山商工會理事［illegible］釜山の銀行大會は事務的問題が少しあつたゞけで大した問題もなく議事を終了した［illegible］に對しては

農業倉庫は各生產地にわたつて散布的に出來る模樣であるが商業倉庫は鮮內の重要輸出港、即ち釜山、仁川、群山、鎭南浦、新義州、木浦、馬山等の米穀集散地を選んで設立されることになるだらう、本府にも未だ具體的計畫が出來たわけではない模樣で、甚だしいとは言ひ得ないが何れは倉庫會社を設立し中央に本店を置き、各地に支店を設けることになれば出來るだけ現に在る倉庫をも利用して行くことになるだらう（馬山）

釜山野球リーグ戰 鐵道再勝 8—5 遞友敗退

釜山野球聯盟主催の春季リーグ戰第八日一日午後一時より公設グラウンドにて開始された遞友對鐵道の決勝戰は遞友先攻にて開始鐵道は谷野、遞友は森上を投手に起て必死の打擊戰を演じたが鐵道は四球、敵失、安打を巧に利し一擧四點を先取して氣を吐けば遞友二回に三點を回復し鐵道二回に二點、遞友八回に一點と合計八點を入れたのみで五點を擧げ力戰したが及ばず八對五の接戰にて遂に惜敗し鐵道軍勝つ（釜山）

［illegible］

教育會總會

釜山教育會總會は卅一日午後第二小學校にて開催宮崎府尹副會長のほか初等學校職員二百五十名出席會務報告について會則の變更があり正副會長の選擧は中學校長、池田第六小學校長、古［illegible］

關釜間に鐵道專用の無電
荷物取扱ひの簡捷を期す等 內鮮滿荷物連絡の打合せ

去る廿九日より東萊溫泉にて開催中であつた內鮮間連絡荷物事務打合會は本省を初め各地主要都市の各鐵道事務所より九十餘名の出席者があり卅一日無事終了したが同會議にて可決された主要事項は新規要望として內鮮連絡の發展にかんがみ新に關釜間に專用の無線電信局を新設することおよび荷物取扱ひの簡捷を期すると共に於いて通關に時日を要して運輸に支障を來たす場合があり運輸事務の能率をあげる爲め通常の方法を［illegible］包裝および荷造の點に就て將來益々完全を期する爲め考慮を促すことその他、貨物の中繼による延滯便の不便の點に關しては施設に際し列車運送その他の點關係を研究して能率の增進をはかる等であつた（釜山）

實費診療券 貧困者の爲めに配布

數年前より慶南道廳では道內貧困者にて疾病になやむ者に對し實費診療を受けるやうに診料券を各部面に配布してゐたが本年は三千圓の經費を計上して一萬五千枚の診料券を配布することゝなり夫々各府郡へ配布した（釜山）

罷業團の腰強し
持久戰の準備に入る

【釜山】釜山牧の島造船工の罷業問題は持久戰に入らんとする形勢となつた鐵工所側の造船業組合の內部に僅銀一割値下げの申合せを撤回して作業を開始せんとする者が二三生ずるに到り內部に動搖を呈して來たが一方罷業團は更に結束して何處まで目的貫徹を期する爲持久戰をとることゝなり組合員自給の方法として同島海岸の空地使用の認可を受け罷業團經營のもとに造船作業部を新設する計畫をたて運動員十四名を選んで各方面に同情と後援によつて實現に邁進する方針にて實行運動に着手するに到つたので事態は益々解決困難となるばかりとなつた（釜山）

除隊兵歸還 第二十師團

管下の前期除隊兵は大邱聯隊の八〇聯隊百七十七名龍山七九聯隊百五十一名龍山七八聯隊二百四名、平壤七七聯隊百六十三名その他第十九師團の一部百六十八名羅南守備隊百七十六名が卅一日朝より一日朝にわたつて釜山通過歸鄕したので棧橋埠頭は久し振りに內地へ歸る軍服姿の兵隊さんで賑はつた（釜山）

モヒ自殺未遂

二十九日午後六時過ぎ東萊西面凡田里農夫金（三）はモルヒネを多量に嚥下して自殺を企てたのを發見され生命危篤原因は病氣を悲觀しての結果（釜山）

忠淸南道

天安驛改築の急務

天安驛は京釜線中の主要驛であるが驛の改築は時局の關係で今日まで實現するに至らない京南鐵道の延長に伴ひ乘降客荷物共に激增し現在構內以下二十六人宜間鐵道から三人ありて前客扱を極め局線乘車員京南乘車員同時乘降者毎日八百名市日等は一千名に上り鳥致院沙里院よりも多數を示してゐるので事務室は勿論待合所も狹隘をつげ市期或は冬期等は改札口の雜沓おびたゞしく然も局線の驛舍、京南線の驛舍が何等設備なく文通の利益により各名士の出入も多く天安の立場としての體面上他の同等驛との比較上改築の急務を痛切感じてゐる（天安）

第二回除穢デー 論山

論山郡では第二回除穢デーを二十九日から三日間各面に亘り郡廳員總出動而督勵したが當代主の作人も大に優勵し眞面目に勵行し成績良好であつた（江景）

大田敬老會 高齡者慰安

大田敬老會第六回の總會は一日午後二時より大田座に開會した齋藤副會長の會務と決算報告あり直に高齡者慰安會に移り齋藤會長挨拶の後に對し大島太郎氏の講話にて幼稚園兒の蝶のダンスに開始されオモチヤのマーチ、獨唱（第三普校四年女）文福榮舍（小學校四年女）雀（幼稚園）鶯の夢（小學校六年）［illegible］（第二普校三年女）の洗練されたプログラムに百余名の高齡者は陶醉し何れも若返り更に荒川、富士家、千與鄕等內鮮美妓の余興と會員の心からなる接待に十二分の滿足裡に酒宴迎る五時過ぎ散會したが高齡者は內地人七十四名、朝鮮人六十三名計百三十七名で同會では出席者問はず夫々土產品を贈つた（大田）

大田消防春季演習

大田消防組の春季消防演習は一日午前七時モーターサイレンを合圖に須々木組頭以下八十の消防手は大田小學校庭に集合、千坂大田署の人員と器具機械の點檢並に訓示あり少時後須々木組頭指揮の下に大田川中橋々上にて放水既設開始せるが折柄大田署長の爲め來田中の矢野忠南警察部長の臨場にて一段の緊張を加へたるも雲雨は猶絡として活動を妨げたが終始勇敢なる組員の活躍はめざましく水龍は天に躍るの壯觀を極め多數の參觀者を滿足せしめた、正午より大田署武德殿にて慰勞宴開催矢野警察部長の訓示、千坂署長挨拶、高橋大田郡守、野崎大田面長の祝辭あり須々木組頭の謝辭あり十余名の美妓酒間を斡旋し二時散會した

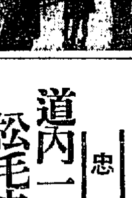

＝寫眞は訓育中の大田消防組（大田）

江景在鄉分會總會

江景在鄉軍人分會では一日午前十時から春季射擊會をもなす豫定であつたが雨天のため總會のみを正午から西町米穀市場で開催出席會員七十余名［illegible］閉會した（江景）

安平南道

無利子で一萬圓
中小商工業者救濟の爲 府が投出す

平壤府では中小商工業者救濟の爲め本年度豫算に三千圓の無利子資金を計上してゐるが若し條例に適應した借入希望者が多數あるにおいては更に七千圓を追加し合計一萬圓を無利子で貸付たいと貸付に關する府條例の認可申請を本府に提出中で近く實現するものと一般から期待されてゐる（平壤）

鷄卵品評會

平安南道江東郡鷄卵組合主催第三回鷄卵品評會は江東金融組合事務所において五月三十日から開催されたが六月一日午前十一時から同所において園田平南知事、靑木知事、飛三氏協力者鷄屋の上これが授賞授與式を擧行江東面長より一等江東面崔［illegible］以下六名二等七名、三等十三名、四等二十五名の受賞者に夫々賞品を授與し、また自動車運轉手をしてゐるのを幸ひ自動車に鷄卵を積み無料で平壤へ運んでゐる奇特な靑年［illegible］君に對して特に賞品を授與され午後四時半閉會した（平壤）

妓生過剩 △△△ 私立養成所には斷然閉鎖を命ず

平壤名物の妓生學校には現在二百六十名の生徒を收容し每年約五十名の卒業生を出すので今では妓生過剩で困つてゐる有樣であるが更に府內箕林里の某が私立の妓生養成所を設立し約五十名の生徒を收容して歌舞音曲を教へてをり尚この種の養成所が設立されんとしているので當局ではこれ以上妓生を養成されては益々妓生過剩をもたらし遂には生活難まで惹起して風紀上面白からぬ影響をおよぼすものとして私立の養成所は斷然閉鎖を命ずることになつた（平壤）

合財袋

◇…小野田セメント製造株式會社平壤支社創立十二周年記念大運動會は一日午前十時から同支社大運動場にて職員職工總出で開催されたが折惡しく雨天の爲め中止され午後二時から同社大講堂に於て園田平南知事をはじめ來賓其他數十名列席の上祝賀式を開催小牧支社長病氣缺席のため同夫人主人役を勤めて大いに賑はひ更に各宴を利用して設けられた餘興其他の種々なる接待店は一齊に開かれ又雨の晴間を見て催されてゐる角力や『二見ヶ浦』『大猩』『駿馬』其他の振つた作りものを見物する一般觀衆も少らず夕刻まで賑つた

◇…平壤府幸町石川洗布所へ卅一日午後一時頃一名の內地人窃盜が侵入し金品を物色中家人に發見され自分は內地から出稼に來たものであるが生活に窮して泥棒に成り下つた哀れな者であるからどうか許して呉れと平謝りに謝り風呂敷包にしたイチゴを置去りにして逃走した

◇…江西郡出生住所不定成元一（二八）は本年一月頃から中和郡前後十二回に亘り約二千石の籾を窃取し平壤府內の某精米所へ賣却したこと發覺し逮捕された

忠淸北道

道內一齊に松毛虫の大驅除
督勵部員を組織して 二日間に亘り實施

本道における本年の松毛虫の發生狀況を昨年のそれと比較する時は被害總面積において三千二百六十町步を減少したが被害激甚な區域および普通區域は增加し殆被害區域において減少を示せるのみで殊に淸州郡および報恩郡においては比較的激甚な狀況にあり特に本年一般に松毛虫の發育良好で昨年より猶一層驅除に努めざればその被害のおよぼす影響計り知れざる狀態にあるのでこれが驅除については各郡共驅除計畫を樹立しすでに驅除に着手し相當の驅除成績を收めつゝあるも尚一層驅除の徹底を計るため五月三十日および三十一日を本道松毛虫一齊驅除日としこの兩日は左記の如き一齊驅除督勵班組織にて督勵員中出張したる郡を單位とし（郡又は面を單位とす）大々的に管內（堤川、丹陽を除く）一齊に驅除を實施した當日驅除した松毛虫は一斗二十錢以內にて買上げ二斗以上驅除せる者に對しては二斗につき一枚の抽籤券を森林保護組合支部における驅除數量二十石以上に達したる時は二十石に對し一枚の抽籤券を交付し驅除終了後直ちに郡單位の盛大な抽籤式を擧行する等極力驅除成績の增進を計つた、しかして驅除した松毛虫は適當な堆積の上約一ヶ年位經過せざるに到り耕地驅除の下に當年の肥料として使用する筈である（淸州）

松毛虫一齊驅除督勵組織

一、道督勵班
總督勵官代理知事內務部長（知事出張不在に付）
［illegible］

二、郡督勵班
總督勵官 郡守
督勵官 庶務主任
副官 郡屬主任
督勵部員 面長、郡職員（森林保護組合技手補）

三、學校生徒
督勵官 各學校長

咸鏡南道

咸興のらか

◇政務總監閣下の初度巡視とあつて咸興はいま道路修繕の大童、府內目ぬきの大和町、本町通りに砂利の山が出來た『ハハーン』と思つてゐる裡に總監巡視の內報が公にされた。

◇市民は一新した路面に微笑をなげながら『チョイ〳〵來てほしい』と喚だけでも不況時代には結構な咸興西湖津間にバス兼業の咸興タクシーからは府尹さんに『咸興西湖津間道路修繕費として金二千圓寄附致したく御受納下さい』と申出る商魂ぶり海水浴季節を控へて一石二鳥タクシーも味をやる

◇卅一日夜、さるお役人を訪れて懇談の折、役所の急使は一通の書面を俊に屆けた。『總監巡視の日程御變更のため道路修繕を急ぐ必要あり、明日午前九時頃臨御御集合相成度……』といつかなやうな文句だ日曜でも道路の爲め勞動を要求する。（咸興）

咸興の痘瘡 患者八名內幼兒一名死亡

更に終熄の模樣を見せぬ、咸興市內の痘瘡は廿九日又も本町里某方の婦人が發病したので卅日咸興署では道衞生課に通報して痘瘡豫防の警戒を緊め總勢七十余人で一齊に市內の疑似者戶口調査を施行した結果、更に疑似者二名外二名の新患者を發見した。初發以來の累計十三名である（咸興）

地方集會

◇桑原府尹招宴 大邱府尹桑原一郎氏は卅一日午後七時から在邱新聞記者を料亭南山に招待觀宴を催した（大邱）

地方人事

▲西新任江景商業校長 三十日着任
▲澤田總督府外事課長 卅日鴨綠江國境道で歸任
▲長島朝吉氏（永登浦面職員）目下京城大學病院に入院加療中

敵に祀られた木村重成の首塚

彦根に残る武士道の華

伊藤彦造畫

豊臣氏滅亡の因、木村重成は、大阪夏の陣に井伊直孝と河内若江堤に於て、華々しく戦ひ、直孝の臣安藤重勝に向ひ「我が首を獲て功名手柄せよ」と言ふて、従容の安藤に首を與へたのである。

直孝は重成のために多くの臣下を失つたが毫も怨まず、深く重成の武士の態度たるべき態度及び豊臣氏に對する忠誠を激賞し、敵ながら重成を称賛措く能はず、その首級を茶毘の禮を以て厚く葬り、宗安寺に懇ひ受けて菩提に埋葬し、厚く弔り五輪の塔を建てた。法名を智覚院殿忠誉大居士と諡し、今に碑石がある。

又直孝は自邸の居室の一隅に棚を設け、重成の位牌を造り、父直政の木像及び徳川家康の位牌と共に安置し、日夕禮拝を怠らなかつた。其後、大信寺の前住職に命じ同寺内に移させて回向供養せしめた。今猶位牌木像共に大信寺に現存して居るのである。直孝は常に其の近臣に向ひ「臣として君に仕ふる者は宜しく重成を模範とすべし」と訓戒したとのことである。重成の忠誠は誰知らぬ者もないが、直孝が敵将たる重成を称揚して之を祀つたといふことは實に奥床しい美談である。予は彦根に行き宗安寺に首塚を弔ひ、大信寺に位牌を禮拝して、慶長元和の武士道を偲んで一掬の涙を手向けたのである。

附言　井伊直孝が敵将木村重成の徳を祀つて、その人物を崇敬し、臣下に武士道の威嚴を鼓吹したる一事は實に見上げたものである。然るに現代の政治家なる者は、不浄金をバラ撒いて選挙民を腐敗せしめ、國家のためには寸毫も顧みる所もなく、國體を無視し思想を悪化せしめ、救ふべからざる腹底に陥らしめつゝあるのである。代議士の大部分は國家も社會も眼中に置かぬ所謂亡國代議士である。彼等は亡國者の集團ではあるまいか。重成や直孝の此の逸事を讀んで恥を知れ。

第二篇　教育美談　（右其百〇五　左其百〇六）　有田音松

城の始と吉備大臣　國防的に築いた怡土城

吉備真備は二十年間も支那に留學して、學問の方では名高い人であるが、兵法や兵事に通じたことは世間であまり知られて居ないが、日本の築城法を始めたのは吉備大臣である。

我國で始めて國防的に城の出來たのは、一千百年前吉備大臣が、新羅征に備へて築いた筑前の怡土城が十三年間も掛つて出來たのである。其の周圍が凡そ二里もあつて、その城址は九ケ村に亘り頗る大きな城であつた。

此の城は吉備大臣が支那に留學して居た時支那の内亂に會し、長安城の城築の拵へ方から戦術を能く實見して居たので、我が國情に鑑みて國防を嚴にする爲に國力を盡して出來上つたのである。

其後四百年を經て源平の戰あり、武家政治になつても、鎌倉は幕府に館を造つて城は全く築かなかつた。又楠公の千早城も山自然を利用した城であつて、山谷の嶮に據つて敵を防ぐといふだけのことで、城郭の制度などは全く無かつたのである。北條、足利の亂あり、天下大に亂れ諸侯四方に起り、日夜攻撃を事とし遂に織田、豊臣時代から築城術の進歩を來し、信長の安土城、秀吉の大阪城、それから江戸城となつたのである。

吉備大臣築城地ヲ見定ムル　伊藤彦造畫

附言　吉備大臣は二十年間も支那に留學して居つたので、支那の事には萬般に通じて居つたが、支那の弊風に心醉せず、我が國體の尊ぶべきを知り、國防を事とし海外の侮るべからざることを覺り、國防的の怡土城を築いたのである。然るに我國の現代相は歐米崇拜から模倣主義に陥り、我國の精華を破壊し、人民主義たの個人主義たの極端に走り、我が國體に適せざる政治を施行し、政府は國費で選挙を買ひ、國費を浪費し國家を衰退せしめんとするのである。吉備大臣の卓識に鑑み、何の面目かあるか。

警告

京城府内に紛らはしき

ニセ藥

を賣る店あり御買取の際は必ず左記所在地の有田ドラッグ專賣所にて御買取あれ。

有田音松製劑專賣所

京城郵便本局前　有田ドラッグ專賣所

京　黄金町

城　練兵町

X光線の診断で肺病と決定

私は極めて清らかな空氣の農村に育ちました。學校を出てから一年あまり農業を手傳ひ致しました處、七月頃より何だか食慾が進まず身體がだるく仕事に手が出ず、夜は恐ろしい夢ばかり見て安眠が出來ませんので近所の醫師に診察を乞ひましたら肺尖加答兒と診斷されました。私の悲觀はもとより兩親達の心配は一通りでなく、醫師の藥は申すまでもなく、あらゆる手當を講じてみましたが思はしくなく今度は他の専門醫でX光線にかかりました處、矢張肺尖加答兒で然も餘程進んで居ると申され益々悲觀してしまひました。折柄新聞紙上で肺病ろくまくの人が有田ドラッグの藥で全快した體驗談の發表してあるのを見出しましたので、人様が全快せられるのに自分ばかりが全快しない譯はない、必ずこの有田藥で全快出來るに違ひないと一點の光明を持つて早速岡山縣金田町有田ドラッグ專賣所に行き、主任様から親切に發作法を教はり、有田特製治肺劑と血液素を求め教へられた發作法を守り服用しますと、四五日位經つと便通の具合がよくなり熱も下り始め三週間位より食慾快方に向ひましたので心強くなり、引續き八週間餘り服藥しましたらスッカリ丈夫になりましたので念の爲め醫師の診斷を願ひました處完全に全快との證明を下さいました。此の開業醫所主任様は懇々と御説明して下され種々發作法實物につき御親切に指導して私を慰めて下さいました。有田藥は誠に私の命の恩人であります。

田口久子様

岡山縣川上郡宇治村字上野　全快者　田口久子　親權者　田口由吉

ネアセが出る肺とろくまく炎で

有田ドラッグ藥で全快

身體に疲勞を覺え、咳が多く時々寢汗が出る樣になり又熱が出て仕事をしてゐられないのでお醫者様に診て貰ひましたら、ろくまくで熱も高いから三四ケ月もゆつくり静養すれば治るとの事で私はすまでもなく兩親も驚き、若しや肺病であつて呉れゝば山形の病院で診て貰ひましたら、やつぱり同じ樣な診斷で是非入院して治療する樣にと勸められましたので、兩親も入院の手續を決めて居りましたところ、親類の人達が見舞に來て言ふには、入院して必ず全快するとは決つたものでもない、治らずに中途で退院した人も澤山あることになり、父が山形市旅籠町の有田ドラッグ專賣所に行つて私の容態を詳しく申上げましたら主任様は決して心配はいらぬ、大概に呉つた所で養生する樣にと申されたのでろくまくによく効くので近所の人も喜んで全快したものがあるから兎も角一度服まして見たらと云ふことになり、それより有田ドラッグのお藥が此れ、飯藥法を詳しく教へられて有田ドラッグ藥を服用し熱も下りましたのでこれに力を得、發作法の通りに服用して居りましたら、三週間の後には醫師からもう立派に全快して居ると有難い診斷をいただきました。その後は再發もなく風邪一つ引かず至極元氣で働いて居ります。お蔭で入院もせず費用も至く少しですみ大いに助かりました。

式澤こと様

山形　山形縣東村山郡高楯村三二九　全快者　式澤こと　親權者　式澤勤太郎

幸福なる　肺病ろくまく　全快者

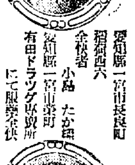

愛知縣一宮市長良町稲荷西六　全快者　小島たか様　愛知縣一宮市芝町　有田ドラッグ專賣所にて服藥全快（肋膜炎）

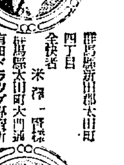

群馬縣新田郡太田町四丁目　全快者　米澤一貫様　群馬縣太田町大門通　有田ドラッグ專賣所にて服藥全快（肋膜炎）

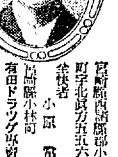

宮崎縣西諸縣郡小林町字北西方五五六六　全快者　小原常一様　宮崎縣小林町　有田ドラッグ專賣所にて服藥全快（肋膜炎）

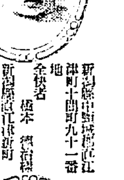

新潟縣中頸城郡直江津町十間町九十一番地　全快者　橋本德治様　新潟縣直江津新町　有田ドラッグ專賣所にて服藥全快（肺結核）

群馬縣山田郡毛里田村大字只上武百八番地　全快者　江原新三郎様　群馬縣桐生市通六　有田ドラッグ專賣所にて服藥全快（肋膜炎）

大阪市西成區旭北通六丁目拾壹番地竹内方　全快者　森田すい様　大阪市日本橋筋五丁目　有田ドラッグ專賣所にて服藥全快（肺尖加答兒）

岡山縣倉敷町西大町　全快者　杉本良一様　岡山縣倉敷町前町　有田ドラッグ專賣所にて服藥全快（肺尖加答兒）

廣島縣御調郡大蔵村　全快者　杉本秀道様　廣島縣尾道市十四日町　有田ドラッグ專賣所にて服藥全快（肋膜炎）

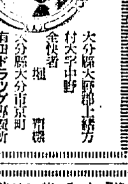

大分縣大野郡上緒方村大字中野　全快者　堀　有様　大分縣大分市京町　有田ドラッグ專賣所にて服藥全快（胸膜炎）

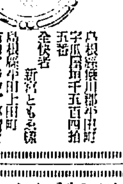

島根縣簸川郡平田町字瓜坂千五百四拾五番　全快者　新宮ともゑ様　島根縣平田上田町　有田ドラッグ專賣所にて服藥全快（肋膜炎）

學校で先生から注意を受け病院の診斷で肺尖加答兒と決定

有田音松様鑑製藥で全快

私は昨日學校に元氣よく通學して居りましたのが何時とはなく氣分が勝れなくなり、それでも通學してゐた處先生から鳳錦は此の頃非常に顔色があをざめ大變衰弱して居るが呼吸器病の心配はないかと忠告を受けましたので、家に歸つて父母に申上げますと實は父も先生の申される通り氣付いて居たらしく、兎に角一度醫師に診て貰ふがよからうといふことになり診斷を受けましたところ、大したこともないから暫分服藥すればよくなるだらうとのことで醫藥を服用してゐましたが日増に病者は増し遂には床につく樣になりました。父母兄弟も一層心配して地方の名醫、醫者等の病院に診り診斷を受けました處何れも肺尖カタルと申され、意外の結果に驚き入り且つ悲觀にくれました。受けた病氣は致方がないが此の上は醫師にたよるより他ないので醫師の命ずるまゝに服藥致しましたが一向藥効が現はれず、これではと家内中悲觀致して居りました時近親の人等より種々名醫や名藥のお勸めを受けましたが、丁度その時幸ひ新聞廣告で有田ドラッグ藥の全快談をみて私も服藥してみたくなり、早速香川縣觀音寺町有田ドラッグ專賣所へ参り主任様に面會致しましてこれまでの病狀の經過を詳しく申し上げました。主任様は非常に御同情下さいまして懇切に發作法や病氣について種々詳細にお話し下さいましたので、有田音松様鑑製の治肺劑や血液素を求め必ず全快するに相違ないと勵まされ、猶且もふらず申された通り發作法を守りますと五六日にして偉大な効果が顯れ、胸の痛みも止り氣分が非常によくなりましたので引續き三週間服用しますと熱も下り、食慾が進み、飯も増し服藥後四ケ月にして病苗に勝る健康體となりましたので、醫師に診斷を受けましたら立派に全快の由を承りました。これ全く有田音松様鑑製藥と專賣所主任様の懇誠との賜と深く心より一般に世に悩める同病者の御參考のため私の體驗を述べ有田藥の效果偉大なる事を推賞いたします。

鳳鋼茂様

香川　香川縣三豊郡觀音寺町大字五十二番地　全快者　眞鍋茂　親權者　眞鍋藤五郎

全快者の續出

新聞發表の全快者は五十人に一人位

新聞紙上に發表する全快者は五十人に一人位の割合で然もこれ等の人は自己の苦しんだ體驗から全快の歡喜を得たので、世の同病に悩む人々を一人でも多く全快の幸福に導かんとて、自發的に感謝と體驗談の發表を申込まれたものである。新聞に發表以外にも夥しい全快者がある譯で、一般病者が商會の藥を服用して全快したからとて御本人の承諾が無い限り決して無斷で新聞紙上に發表することは出來ません。安心して服藥せられ一日も早く全快せられたいものである。それに商會では藥を賣ふ、買はぬにかゝはらず各地の專賣所で肺病ろくまく患者の發作法を懇切にお教へしてゐるから最寄專賣所について相談せられるがよい。

ロクマク炎に不思議な靈藥

昨年頃よりなんとなく體がだるく食事も進まぬ樣になり次第に顔色も悪くなり、時々は熱も出ますけれども無理に仕事を致して居りましたが遂には仕事もいやになり醫師の診斷を受けましたらロクマク炎と云はれ、私は申すまでもなく一家一同心配して醫者は申すに及ばず色々樣々の發作を致しましたが何の効果もなく次第に熱は高くなり食慾はなく、それに私は幼少の時兩親に別れた不幸の身の上であるので兄夫婦の御世話になり、それだけに私は無理をしても働かなければならない樣の身の上で醫師の手はどこまでも私を苦しめるのかと悲觀して居りましたが、御親戚のお方が有田ドラッグの藥がこの病氣に大變よく効くと教へられましたので人に頼み須崎町有田ドラッグ專賣所へ訪れ、今迄の容態を詳しく話して貰ひ主任様からこの病氣の攝理療法を親切にお教へ下さいました。

松田静子様

高知　高知縣高岡郡須崎町二十一番地　全快者　松田静子　親權者　松田銀馬

乾性肋膜炎が譯なく全快

一日も早く御全快を祈ります。同病のお方は早く有田ドラッグ專賣所を訪れて下さい。醫者に見放されて居ります。この喜びは有田音松様鑑製藥の賜と深く信じて居ります。同病のお方に傳へ申し度く御禮を表して居ります。私は申す迄もなく一家一同感謝の意を表して居ります。その後當分の間全快しました。其後商會の藥と醫師の診斷を受けましたが健康であると云はれ今日では元通り働いて居ります。これより先二週間ばかりの服藥でくなり都合十週間ばかりの服藥で全快しました。藥も進み、お醫者さんも驚く程よくなり二週間の後には全く熱も下り食事も進み、お醫者さんも驚く程よくなりました。三日で熱も下り始め氣分も輕くなり、不思議にもめて呉れましたので醫藥と共に服用し始めましたら、慢性肋膜炎の治療劑と血液素とを買求め教へられた發作法を守り、その上有田音松様鑑製の發作法を教へられ、めとし安靜療法や發作法を懇々と教へられ、

凡そ生を此の世に享けた以上病やそのほか如何に健康に勝る快心なしと思ひます。私は病氣に委せて勞働に勵んで居りましたが何時となく食慾を失ひ體はだるく、勞働に堪へ兼ねる樣になりましたので早速醫師に診斷を受けた處、右側乾性肋膜炎と聞き不治の難病なりと悲觀しましたが醫者の勸めにより同醫師の藥に親しみましたが其効を奏せず、二三の醫師を替へしも格別の効なく迷ひに迷ふ折新聞廣告で用るこの病氣によいといふ藥は一通り買つて用ひましたが、これが効なく今のまゝにては死の道を辿ふの外なしと全く悲觀に沈んで居りました折柄、全快者の方より有田ドラッグ藥の有効な事を聞き早速最寄竹田町の有田ドラッグ專賣所に行き今までの經過や病狀を詳しく話し主任様から懇切に發作法の御指導を受け、この病氣に對する理解を得て有田音松様鑑製の治肋膜劑及び血液素を買求め教へられた發作法を守つて服用いたしました處五日目後には食も少し進み出し熱分減れ熱も下り始め、更に一生懸命に服藥を續けましたら顔色もよく體重の如きは五百目も増し引續き三週分求めて服用せし今日に至りては病前の健康に勝つて居ります。今の時め醫師の診斷を受けましたが異狀ないとのことに手の舞ひ足の踏み場もない有様で其の後は元氣よく活動して居ります。

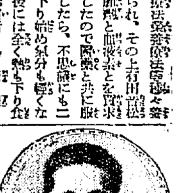

野仲文吾様

大分　大分縣大野郡上緒方村字中五九三　全快者　野仲文吾

醫者並に病院と商會の藥

商會が是れまで取扱つた全快者中には、病院に入院又は醫者にかゝり服藥中、商會の藥を服んで全快した人も澤山あり、又病院や醫者をやめて商會の藥のみにて全快した人もあるのであるが、いづれかといふと、病院や醫者にかゝりつゝ商會の藥を服用せられた方が安全である。それは、素人目では病狀が良いやうに見えても、病症の惡化しつゝあることもあるから、醫者や病院の診察を受けつゝ商會の藥を服用せられることが、最も安全なる全快への近道である。

有田ドラッグ商會主　有田音松

肺病ろくまく全快者續出

肺病ろくまく 調合藥

別製治肺劑　八日分　十五圓　十六日分　二十八圓

特製治肺劑　八日分　十圓　十六日分　十九圓

有田コール　八日分　八圓　十六日分　十五圓

本劑の服用に依り咳を鎮め、食慾を進め熱を去り寢汗を防ぎ、腦を靜めて安眠せしめ、目に見えて輕快に向はしむ。

肺病治療劑は今回新に經有効の高貴藥を配劑し一日も全快を早める樣苦心したる良劑にして、其の効殊大なり。

何れも醫藥との併用差支なし、故に醫藥と共に本劑を服用する時は全快速やかなり。

警告

紛はしき ニセ藥 を賣る者あり

本舗大阪内本町二　發賣元　大阪心齋橋南詰　東京日本橋通三

「有田ドラッグ」「有田音松鑑製」この文字あるものを必ず御買取あれ

有田ドラッグ商會主　有田音松

百瓦服めば四百瓦の血が出來る

有田血液素　一名オーソール　定價四圓

報告

大阪市南區末吉橋通三丁目五番地
依頼者　有田音松

衛發四九號　一オーソール　要旨

（ヘモグロビンノ定量）
有ノ名稱ヲ附シ依頼ニ係ル試驗品ハ暗赤色ノ粘稠液ニシテ本品ハ（ヘモグロビン）ヲ含有ス其ノ分析ノ成績左ノ如シ
（ヘモグロビン）（酸化ヘモグロビン）（ヘモクロモゲン）八五・五

大正二年四月二十九日
内務省大阪衛生試驗所
技手　平山松治郎
所長　衛生試驗所技師　森　茂樹

病者の衰弱者、虚弱者、貧血者は第一に攝取するものは牛乳肉、魚類、玉子、ソップ等である。是等の品は蛋白質には違ひないが何れも胃腸の消化作用によらざれば血液とはならないのである。所が病者や虚弱者の胃腸は消化作用が弱くなつてゐるから是等の滋養物を攝取すれば、反對に胃腸を害する結果となるのである。故に大學病院に於ても、入院患者に對して種々の滋養物を攝取せしむるのである。併しこれでも滋養法としては未だ完全とはいひ難いので滋養者は之を患へ有田血液素を發賣したのである。

本品の特色は如何なる虚弱の人でも、胃腸の消化作用を受けずに服めば直に胃中に於て溶解しそれが血となり全身の滋養となる可からざる補血滋養劑である。滋養の血液素は補血劑として有効なる主成分Hämoglobinを如何に多量に含んでゐるかに就ては内務省衛生試驗所分析表に依りて知らるべし。

尚ニセ物を賣るものがあります。有田（ドラッグ）の文字に御注意下さい。

（一）顔色の悪い人は直に顔色が良くなる。

（二）體重を増加する事。

（三）血液を増加するを以て精力を増す事。

（四）體の惡い人は直ちに食慾を増す事。

その他病後産後の一般衰弱者、天性の虚弱者、運動不足、脳病、腎臓病、心臓病等の攝用者には有田血液素を服めば、左の如き著しき効力を顯はすのである。

東洋一のチエーンストアー

左記專賣所にてお買取あれ

京城郵便本局前　有田ドラッグ專賣所

關西發賣元　大阪心齋橋南詰

關東發賣元　東京日本橋通三

◎朝鮮

京城　本局前　黄金町　練兵町

釜山　弁天町

仁川　宮町二

大田　榮町一

群山　東榮町

浦項　本町

全州　高砂町

木浦　榮町

麗水　港

六邱　弓町

金泉　錦町

馬山　京町三

光州　本町

兼二浦　本町

鎮南浦　碑石里

平壌　局前

新義州　常盤町

元山　本町三

咸興　本町二

羅南　生駒町

◎滿洲

大連　但馬町角

旅順　敷賀町

鞍山　赤城町

遼陽　東洋街

安東県　市場通

奉天　紅梅町

撫順　東六条

鉄嶺　敷島町

開原　新市街

四平街

營口　永世街

哈爾賓　傅家甸

滿鮮發賣元　京城郵便本局前

台灣發賣元　台北本町二丁目

有田ドラッグ西部專賣所所在地

鷄林の旅 (4)

岩 周巣

開城 開城の郊外は今や菜の花の盛りだつた。邑内の中央に聳つてゐる甍の釣つた南大門の前を過ぎて善竹橋へ行つて見た。楊柳の蔭の下に朱塗の碑石や白き橋を望んで又その明るき色調に驚いた。自然、菜色の茅屋、原色の衣裳た人その美しい調和。あの内地のくすぶつたセピヤ色の田舎家、黒い杉、雑色な着物に見なれた目にはたまらなく愉快だ。丁度感じからいへばフランスとイギリスを比較するといゝ、地形も似てゐるやうだ。日本服の内地人をこちらで見ると陰氣で嫌に思はれた。

自由詩の新運動 (二)

河野卓爾

B シュール・リアリズム一派

未來派、立體派、超現實主義派等はみな一樣にシュール・リアリズムの傾向を持つてゐる。先初にこれらの派の出現した理由を考へて見るに、プレハーノフがその『藝術と社會生活』の中において『藝術の爲の藝術への傾向は、藝術家とそれを圍繞する社會的環境との間に不調和の存在する所に發生する』といふ言に最もあてはまつてゐる。彼等は一般にインテリゲンチアであり、その趣味性において文化人的であり、その階級においてプチブルである關係からして徹底的にプロレタリアにもなり切れず、その經濟的立場からしてむしろブルジョアジーの懷にぶらさがつて浮遊して生きるよりほかに道のない一種の階級から發生したものであつて、即ち矛盾と、不調和と浮遊性と頽廢性におけるプチブルジョアの階級性の上に立つての藝術であるのだ。であるからしてプロレタリア・アートに見られる樣な社會性も、團結も、生活的主張もない。藝術に無くてはならない觀念的内容が無いむしろそれを無視して感覺のみによるファンタジーであつて、その中に何等の現實性をふくんでゐないことを特色としてゐる。特に滑稽なことにはその感覺主義を通じて唯物的藝術への途を辿らうとしてゐることである。然しその唯物的藝術とはプロレタリアの藝術における唯物史觀のシステムを通じての、意味とは隔絶なものであつて、彼等はそこに不可解な、奇妙な非現實的な美學を作りだして（詩人には樂器かとは必要としない）とまかしてゐる。即ち彼等の藝術は、唯物史觀念的性、解剖性における社會的性質に反逆して、現實を極端に逃避してゐるのだ彼等の間には現實も無ければ社會もない、人間的結合が無い、たゞの夢である。フロイドのいはゆる夢の分析や、無意識の論説をクリスチャンが聖書を讀む樣に信じきつて、小さい城郭の中に據つてゐる非人間的な存在である。つまり彼等は極端なブルジョア的な主觀主義の立場に立つてゐて、そこに何等の客觀性といふものを見出すとが出來ない。詩は元來自己の露のものであり、社會の露のものであるといふことを忘れてゐる。僕はかうした現實逃避の藝術に共鳴する事は出來ない。詩はあく迄現實的であらねばならないと思ふ。結論に一言しておくが此一文は私の最も妥當と認めてゐるプロレタリア・リアリズムを立場としてのものであるとをことはつておく

◇◇
一ぱいに春日ひろごる森庭のれんぎやうの萌少しふくらめり
君島 夜詩
◇◇

C 新興自由詩

先にシュール・リアリズムといつたが藝術至上主義派のすべては殆んどシュール・リアリズムの傾向を持つてゐるのであつて大概私の述べた言に一致するのである。即ち純粹詩と綜合はしてゐるが單に社會改造への感覺であるプロレタリア詩、夢に等しい新興藝術至上主義派の一脈、いづれも自由詩の大道からそれてゐ、どんずまりの現状にある。プロが實際詩へ、プロ民謠への詩としての潰落の道を急ぎ、シュル・リアリズムがその全社會に何等の關聯をも與へてゐないで低迷しブルジョア詩の没落と共に行きなやんでゐる今日、再び詩の本道に歸れの聲を我々は聞くのである。中央詩壇に再び古いからを打ち破つて躍進しつゝある自由詩への叛逆がそれである。自由詩は詩に關係のある者なら誰でもが知つてゐる通り元氣リズムがその人に迫つてゆく功詩としての迫力の弱い一要素を爲すもので、主觀の躍動がリズムに乘つて表はれて來るのである。本格的な意味に於て自由詩が本當のものであつて、イズムの名稱のもとに據つてゐるところの今の諸々の詩は本當のものではないと思ふ。元來日本語といふものはその性質上リズミックでなく、たゞそれが藝術的であり、一字一字に深い意味を持つてゐるといふ點で外國と異つてゐるのだ。であるからかゝる詩を詩として生かす爲には五七調か五七五七か五七五の詩調をかりるより新詩壇においてはしかたがなかつたのである。そこに明治末年の新體詩の移入と共にそのリズムといふ困難なヂレンマに陥つてしまつたのである。だから佐藤春夫氏等は結局日本詩は五七調にするより外に道は無いといつてゐるが嚴密の意味においてそれは詩道の墮落である。佐藤氏等にいはすれば結局日本には未だ本當の詩人が出ないからだといつてゐる、詩壇の大家連であると一歩といふところで詩作を斷ち、自由詩は未完成のまゝ我々の前に横たはつてゐる、しかもその困難を隠して殆どすべての詩人が横道にそれてしまつてゐるのだ。我々今の若い詩人にはこの最も困難とされてゐたところの自由詩への完成の道より外になすべき道はないのである。しかるに見よ。殆どすべてが概念的に走り、或は實際詩に、形式主義の一時的旅行の小さいカラの中でみにくゝ縮めいてゐる多くのみにくき詩人の群を見よ。たゞ流れの尖端に立つ事のみあせつてゐるとしか見られないものがその大部分を占めてゐるのだ。ほつぼつ目覺めて來たものが中央詩壇にも表はれて來た。我々は再び新自由詩への叫びを聞くのである。眞の意味における藝術至上主義の叫びを聞くのである。これより外に我々の進むべき道の無い事を悟り出したのだ。我々は無論その中の一國であるより外何者でも無い。ではどうしてかくあらねばならないかを次に述べよう

旅

藤村黎明

豐公生誕地

圃に汽車近く來ぬ晝明かきげんげんの田に牛遊ぶ見ゆ
毛の國の空の在所の春暮れて背竹藪に降る雨の音
何もかも忘れて我も眠んものを要が在所は蠅多くして
何も知らず眠りほけたるエプロンの幼な姿よ別れがたなき

奈良

こゝに來て寂とびらつる一疋の雌の鹿も見過ぐしがたし
春日野の繁むふ藤の花垂りてながきは鹿が食ふべつ
鹿の角にきればほのにあたゝかし春の日ぐれの若草の山
芝原に鹿の頭を撫でにつゝはるかに思ふ別れ來し子を
別れ來し子に似る佛みますゆゑ心に沁みておろがみまつる
かなしみに堪へつゝ仰ぐ大寺の佛のすがた仰かなるかも
大寺の佛を照らす團ともし心幽かになりゆかんとす
寺々の佛みめぐりいにしへの奈良の都に一日暮しつ

或は機關銃の審美的價値に就て

Moule de Fonte

【二】 上田忠男

反興行主義のあらゆる傾向的態度をもてる青年の、一生活斷面とその心理である。

Garçon l'addition, S'il vous plaît すべて私の台詞は選で選つてゐる譯に云つてゐるか！自らの扮すべき配役に騒せられざるものにとつて、常にこれは苦痛的な娯樂である。

如何なる場合も××の目的を持つ時は、拳銃で自分の觀念呼を、一本の通風筒にしなければならぬ。第十六階級の名譽を、群衆の饑渴を、數本の綱領にむすびつけることは一つの技術として省察的な階程を經ての部隊藝術である。

人類の狡猾な逃避を防止するために、私は進んで自分の愛を犠牲させやう。

共同墓地は秩序よき閑寂な瞑想區域である。こゝで私は藝術の經濟的設置、或は機關銃の審美的價値に就いて『私はあなたを愛します。愛するが故に殺さなければならぬ』といふ恋みに就いて空間に浮かぶ平面と次元に就いての歴史的な數學のやうな方程式を書いた。

群衆こそ前かがみになつて盜れてゐる巨大な一つの汚點である。

私は一分の隙もない壁と壁にはさまれて眩暈を感じたが錯亂を失はなかつた。だから『ねんねんころりん、ねんころりん』がいかに贋調子であらうとも、見逃しのきかぬ天國への養顏よりも慈悲深いことを知つてゐた。

これこそ何處まで逃げても安全地帶を持たない人類の、たつた一つの『なぐさめ』である。

この青年の物語は戰爭である。貧窮な小商人の思念を支配するものは、焦りと愉しみの推移である。私の生活はかなしい妥協と說められない道徳的法規の泮である。

べてん師！不正なる商人諸君萬歳！欺れることに馴れた者に神の必要があるか。狹隘なる戰線は生活においての疾患であり、苛明な『文明』であり、同程の見込み少ない懸賭である。不正商人の偽瞞した犯し難い體裁こそ、地上に殘された唯一の眞理である。

私は毎朝お伽噺を讀むのが日課である。『お伽噺を讀む青年』これは時代の必然性的傾向である。

子供の夢にも恐ろしい矛盾がはらんでゐる。あらゆる數字的智識が、毎朝のやうに私を惑ませ、生のやうに悟性と直觀を反應させた。

この惡戲を阻止めるにはあまりに私は健康でありすぎた。社會生活の悲哀はいつまで天に唾しおればいゝのか！戀愛がいつまで形而上學的課題に低迷しておればいゝのか！

當然地上へかへるべき魚を待望するのは私一人ではない。

私には『彼女』がゐる。私は彼女に、彼女は私に對して正直であり『お互に異性のまへでは醜見らしくよそはふことですね』が戀愛の純粹理論であつた。

『男の援助がなくて、女が母になることが出來る?』とつげたことによつて、私は彼女のヴローズのレースに刺がついてゐるか、どうかを知ることの幸福を失つた。

『マリヤ樣！マリヤ樣！』

彼女は顏を夕陽よりも赧くさせていつた。戀愛には偶然を許すことは出來ない。それ故にこの唯物よりして、戀愛の位置を如何にし救助す可きかの困難に陷らざるを得ない。私達の戀愛が欲求的要求の問題より、假面の問題を決定し、超人間の地點に到達することは、むしろ『通俗藝術』としての生産の概念』と名附てもいゝ。しかしいつの場合も女性の感情は不遜を評固する。戀する人達よ。花が咲いたとて讃を祭すべきでない。

彼女の眷風は空洞の向ふの栓色水母、花瓣が食べる白い器すべては世界のごとき痕跡である。

愛の向ふのどこに人間が存在してゐるか！この必然的に導かれる推論で如何なる程度において相互に作用するかは飛躍的な要件につより外はない。●

京日俳壇 (三月集) (八)

臼田亞浪選

蛸の巣を有馬の腹に見つけたり　京城　堤　蕗翁
春淺き笛の挿し茶の芽のびけり　同
春泥の靴街の灯に照らさるゝ　京城　松澤　京二
ざんざ降り昏くなりたる雛の顔　同
温む水藻をめぐりて日もすがら　同
行きずりのちらと見し顏背おぼろ　同

（病中吟）

木の芽立つ庭の日向に佇らにけり　京城　赤松　鳴蝸
白樺の白さに月のあたゝかへり　同
赤い木の黄色な木の芽雨あした　同

餘燼

菊池寬氏がこの秋滿鐵の招待で滿洲へ出かけることになつた。それで合ひ棒に直木三十五君を誘ひ少くとも行きだけは東京から大連まで飛行機で飛ばうといふ相談が纏つた。そこで菊池氏『大連についてからあとが心配』『いづれいたる處で何か書かせられるだらうから、今から君の務古をはじめやうと思ふが手本は誰がいゝだらうか』に直木君『それは一番君に似た人を選ぶに限るよ』そこで菊池氏、古い流行の言葉を借用すればダア……

三輪義熙氏著　神皇記

『神皇記』一卷は史蹟研究家三輪義熙氏が富士淺間神社で發見された古文書に就て神武天皇以前の列神紀五十一代に亘る御事蹟を約三十年間寢食を忘れて研究された驚ろくべき神代實錄記である。此書の第一版は大正十年六月初めて世に送られ當時國史研究家、歷史家古文書研究家等の間に非常なセンセーションを起した稀有の研究記錄である。震災のために絕版となり史實研究家の間に珍將として垂涎されてゐたものである。我が國の神代史に就ての記錄は種々あるがそれらは神秘的な非科學的なかたむきが多分にあるが本書はあくまでも科學的で地理學、地質學、考古學等から綜合的に考證をなして居る。第一編は神皇編で神皇に關する史的御事蹟を詳述し第二編神宮之卷では高天原から太神宮の御創立に至るまでの變遷を論じ第三編宮司之卷では神皇に關する古文書と大宮司變遷を羅列し第四編梓嗣之卷が三輪氏の心血を注いだ梓嗣及その子孫の錄取した古文書の研究である。附錄となつてゐる神皇系譜並に地圖等は實に得難い資料だと思ふ。史蹟研究家考古學研究家等にとつて絕好の參考書だと思ふ（菊版六百頁背皮裝發行所東京淺草區下平右衛門町九岡村書店、定價五圓）

成興石楠會 (五月十一日咸興館に) (ム弓報)

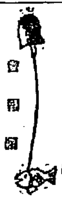

頭の中に入り蛙の聞見せて　ム弓
ほの紅き林檎の蕾揃でに見　同
灯消して蛙聲聞く人や我家なり　蔦子
花林檎の雫に散りにけり　同
明日も雨田甫蛙鳴しきり　誠室
池狩しちやぼく〳〵と蛙跳ぶ　同
闇近う鋭く鳴ける蛙あり　淳子
花林檎遠くにありて夜と暮る　同
花林檎日の明るう〳〵すぐせて　美登里
水底に蛙なくかや風消ゆる　同
遠蛙夕餉の支度ととのひ　波排代
川の砂動いてゐるよ遠蛙　同
田に涌く水に蛙の乘つて來。　晩成
花林檎官舍官舍の塀越しに　同

貞洞石楠會 (京城第二團)

雨蛙啼伸びきつて朝なり　鳴潮
枝蛙打移り鳴きのよどみつゝ　鵜仙
雲わいて鳴くしきりなる枝蛙　龍東
たよたよと動く稻苗や雨蛙　敏子
鳴き鳴くや夜の色ふかき枝蛙　榮子
枝蛙飛ぶとき雨の光りかな　京二
青蛙雲あしけはし暮くらく　青水

東光吟社 (新羅谷水選)

奥深く囀り響く神の森　陶村
囀りや斧音消ゆる御料林　汀村
ぶらんこや用なきまゝ春の宵　竹雪
二三聲囀りては枝移りけり　鹿本
春の宵用先を妻に問はれけり　汗水

學藝界

◇俳誌學藝七月號 雜詠（十句）締切六月十日投稿先上方運句雜詠（五月雨）宛句締切六月十日投稿先全北井邑大正町稲谷晴川宛
◇名取雨水氏 東京府下千駄谷原宿三百十番地と卜居
◇巖谷小波氏 目下木曾旅行中一句
老鶯や檜山に黒きむかひ峰
◇村尾植氏（俳人）京元線稲土寺沙福里五一番地安城模方に向ふ一ケ月間滯在の豫定
◇倉持紫山氏（輪城）京城より踏道稲土寺を探勝即日出發
◇杉山もりふ氏（明川）夫人同伴同上
◇『緋土』社から 民木丘兒氏からの來書によつて、同氏を『緋土の同人』と記した本欄の記事に對して、同氏とは無關係だといつて來た

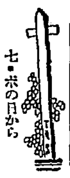

七・ポの日から

◇六月二日 毎年のことではあるが昨日、陰曆端午節句は大雨に祟られて市民が稍首した毎年の運動會が滅茶、それに引かへて今日の好晴、初夏の歡びを滿喫して風さへ薫る
◇今日から三日間朱背閣に名家住作摺展が開かる。梅園、未醒、印象、游方、櫻谷、栱仙、麥僊などいふ東西畫壇の四十名家、作品八十餘點、正に百花の粹を拔いて滿室綺爛、芳香滿引花川にして去り難い感がある
◇雨明けの日 街頭の人出の多いことよ、今日行く人々の誰れもく忙しさうなのもよし。街路樹の柳茂つて葉翠白く、貞洞の丘のポプラ大樹は、風に葉を揺がして小枝が個々に躍つてる

句集 朝鮮 定價一圓 殘部極めて少數あり、至急御申込を乞ふ 松濤發行 『みなと』定價八十錢 新刊、頒布致します 京城日報學藝部

科學知識 六月號 ◇附錄 目近に迫るシグスマン新彗星 京大天文臺 山本博士 ◇軍縮後の國防問題 海軍大佐 ◇建築様式と力學 坂垣學士 ◇將來の海軍と大砲 海軍大佐 ◇サハラ沙漠ゐばなし ◇阿片とモルヒネ 刈米博士 ◇死の湖ドライレーキ 宮武 ◇近代の金屬材料 博士 ◇米食と健康座談會 十數名士 ◇木材から砂糖！ 黒崎博士 ◇銹ぬ鐵と碎けぬ硝子 玉置學士 ◇伊東の地震 今村博士 ◇半人前の植物 今村博士 ◇問題の結核豫防注射 前田博士 ◇瓜哇のケルート火山 田中館 ◇愛知縣の養鷄と孵化業 ◇草木の挿木繁殖法 田淵 定價五十錢 (半年 三圓) 東京丸ノ内二ノ六 振替東京四六〇二 科學知識普及會

わきが ▲藥化學療法無代呈す 臨第一等賞牌正七位勳六等醫學博士岩崎先生は苦心研究の結果化學的療法を發明今迄外の藥で効無くお困りの人も根治して喜びたい人は彼是迷はず大分縣安岐町字南安岐藝賞院宛にハガキで申し込め無料化學療法呈す

頭痛にノーシン

高級蓄音器 ROYAL HONIC ローヤルホニック

虚弱に滋養と強壯 無臭ニンニクエキス 肺炎肋膜諸病に 鰻油 ニンニク(四十日分金三圓) 鰻油二圓(四十日分金三圓) 御使用の方は左記へ御申込下さい 京城府苑南洞一九五 井上又七

肺病心臓病 胃腸病 雷光號六神丸

▲ 盛者用腦枕義肢金四圓八拾錢上等五圓五拾錢、各種御用命ノ節ハ略下ヨリ床面迄ノ寸法御通知ヲ乞フ ▲義手足元祖如何ナル不具者モ又セキズイ病モ器械術應用ニテ根治ス

京城長谷川町（公會堂前向）義肢 高野義肢製作所 電本二五九一二 振替一三六番

府立 仁川病院 電話一〇二番 內科 小兒科 外科 婦人科 產科 院長醫學博士 岩井勝三郎 副院長醫學士 西野入貞澄

資本金57,500,000圓 積立金64,350,000圓 第一銀行京城支店 京城府南大門通二丁目

自然の美しさと愛らしさを增す クラブビシン 少しの時間と僅かの手數で見るからに淸新な化粧美を與へる 最上の便利白粉クラブビシン 最良の石鹸 クラブ石鹸

齒は皓く美しく强かれ 食後は必ず磨くこと ミツワ煉齒磨 齒磨中の優良なる齒磨 口腔科學の粹を悉した逸品 防腐、消毒及び制酸の効力を具備し、齲齒を防ぐは勿論、齒を强く美しく致しますのみか、香味は特に淸新爽快で、後口が非常に宜しいから、幼くと下齒が飲んでも十分に味はへます。 特徵 脂臭く無い 苦味が無い 味が良い 匂ひが快い 理想的の粉のミツワ齒磨 ミツワ煉齒磨の外に粉のミツワ齒磨があります。罐入と袋入の二種があり、最良の原料を科學的合理に配合した理想品で、香味優れて廉價です。 ミツワ石鹸本舖 東京 丸見屋商店

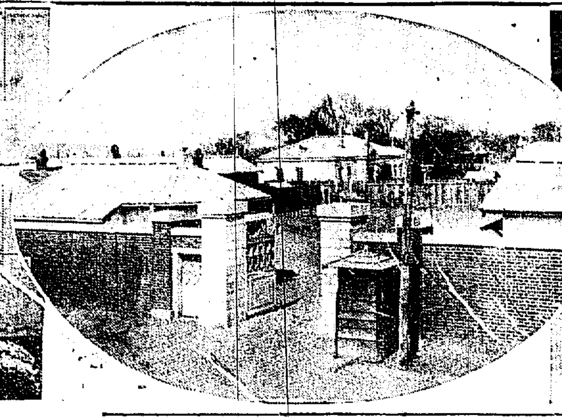
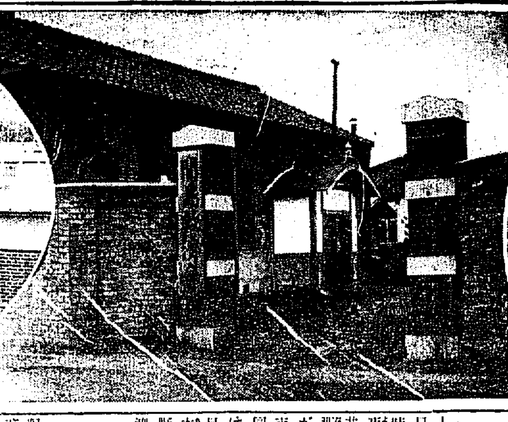

間島から頭道溝へ
物々しい警戒振り—
壁には無數の彈痕
謎を孕む谷間の部落
二日頭道溝にて　栗原特派員發

空には 黄塵漠々と

一雨後の晴天ではあるが、すでにして間島の空には黄塵漠々として行方定かならぬものがある、目指す頭道溝市街は昨一日午後九時より約百七十名の匪賊に迫られ夜を徹して警戒したとのこと、龍井では一日午前九時頃から龍井支那警察局長日本人顧問末松氏が行方不明となり、朝まだきから支那警察局を中心として同氏の知己友人等が八方に手分けして行先を調査する模樣などを目撃しつゝ自動車は早くも海蘭河木橋を過ぎまたゝく間に頭道溝平野を一望出來る高地を馳せる。見渡せばその延長十余里の谷間々々

總ての 部落などに

限りなき謎を孕んでゐる。平野は黄塵一過する毎にその一部を隱見されるのみ。東城子附近を通過する頃より風更に加はり鼻には馬糞にむせ返る。頭道溝までの行程十里を約一時間十二分にて突破し市街地に入つたが、流石は被害少しとはいひ條、放火十七ヶ所におよびたる場所柄だけに多方面から入り込むものに對する警戒頗る嚴重を極める樣もの／＼しく、總領事分館前に全燒して見る影もなき程となつた朝鮮人民會、周圍の家屋などは當時の模樣を語る如く更に總領事分館では壁に

無數の 彈痕を殘し

如何に賊徒が頑強に迫つたかを察し得る。今回の事件におけるわが官憲に敬意を表すべく、佐藤警察署長室に入ると折惡く長谷川署長は不在であつたが、元氣溢る竹田次席部に招ぜられ三十日事件の模樣および一日夜の大警戒等の大要を聽取し、約二時間に亘り市內各所を視察し朝鮮人側の意向等を聽いた

襲擊當時の有樣
朝鮮人民會の 宿直員を監禁し 拳銃を放つて放火
（二日頭道溝にて　栗原特派員發）

三十日夜匪賊支鮮人の一隊が頭道溝を襲擊した模樣を聞くにはじめはかくまで組織的に襲擊するとまで思はなかつたので、時を移さず盛んに拳銃を亂射したが、一向に警察消防隊もあつまらず、當局者はしきりに氣を焦つてゐる矢先き、その中三名の不良朝鮮人がピストルを持つて朝鮮人民會宿直室に闖入、宿直員をその場に蹴り倒し事務所にあつた机を積み、石油をそゝいで放火し、火の手があがるまで宿直員を監禁、程へて表入口を排すやピストルを

活動を 開始すると

朝鮮人民會の火災を鎭火すべく役等はそれを妨害するため各所の小道、屋根上等から拳銃を放つたのでわが警察も機關銃を持つて彼等を威嚇退散せしめ、辛ふじて火災を朝鮮人民會のみに喰ひ止めたものゝ、消防隊がなほ來ぬため領事館警察署員の婦人連が手押しポンプを持出し勇敢に消火に努め漸く鎭火した

各所に 放火するを

總領事分館立哨小屋附近に烈戰し逃走したのでわが警察署員は先づ片つぱしから揉み消してゐたところ今度は普通學校に放火したの

冷膽極まる支那側
頼りにもならぬ警戒
（三日頭道溝にて　栗原特派員發）しかしこの騒ぎにも拘らず

支那側 警備機關は

何等の活動をなさず、傍觀してゐたので、日本側からは大いにその非をならし交涉する所あつた模樣であるがさすが支那側上司（局子街）も事余りに冷淡なりとみて自國の駐在官憲を詰責し、今後は賊徒が日本側を攻擊すると否とを問はず共同防備する言質をはしめるに至つた、しかし越へて一日夜の

三日間徹宵警備に疲れた我國民

皇太后陛下 宮中で御團欒

【東京電話】皇太后陛下には二日午前十一時半、大宮御所御出門、宮中に御參內、皇后陛下、照宮、孝宮兩內親王殿下と御對面、午餐を共にせられ、種々御團欒の後、紅葉山御養蠶所に成らせられ、半日を樂しく御過しの上、午後四時半宮城御出門、大宮御所に還啓あそばされた

馬賊襲擊事件寫眞

〔右から左へさらに下へ〕龍井郊外所在龍井大興電燈公司表門、暴徒が破壞闖入せる小門と大門（前に立てるは我が間島總領事館檢事警部坂下天偲氏と同坂井巡查）▲暴徒に襲擊された東拓間島出張所の全景▲頭道溝總領事分館全景で孤立無援の境にあつてよく賊徒を防いだ▲東拓出張所の小使室外部に爆彈が落ちて炸裂した跡、場所は砂地であつたため破壞力を減じた模樣である▲東拓出張所表入口に面した小使室外觀でこの直下で爆彈炸裂、鐵板製煙筒その他數ヶ所に破片の跡▲天圖鐵道海蘭河鐵橋で賊團に燒かれた場所に枕木を積み修理しつゝある所▲東拓間島出張所表道路より應接室に爆彈を投入した跡でこの分は幸ひ不發であつた

狼狽の支那側警備
辭を低ふし哀訴歎願
襲擊內容の暴露

始めて 定位置に還

警戒振りを見ると十一時過ぎにはいつとはなく支那側警備員を街上に見ず、その多くは何れにか姿を隱くし、夜明け頃に至つて還へるなど到底たよりにもならぬ有樣であつた。同地わが國民は三日間の徹宵警備に疲れ果て今は全く昏迷狀態にあつて名狀し難き恐怖におそはれつゝ日を過し、炊き出しもすでに三日間に至つてゐる

（二日頭道溝にて　栗原特派員發）

一日午後九時頃から頭道溝市街地を包圍した支那共產黨馬賊、不良徒の實勢力は前述の百七十名內外と推定され、先づ五十名を二道溝、六十名を長仁江、四十名を桐子村附近に配備し約二十名はそれぞれ變裝して頭道溝市內に潜入せしめた後、第二回の

砲火を 合圖として

親日派朝鮮人を初めとして金融部、民會、學校等に闖入暴威を振ふ手筈であつたことが判明したが、余りに日本側の警備嚴重にして場合によつては攻擊に出ずる氣勢を示してゐることを早くも察知し、目的を果さず、時期を待つため一時解散したるに過ぎず、いつ蜂起來襲するとも計り知れぬ狀態であるため在住の內鮮支那人の恐怖は極度に達してゐる折柄、二日朝來頭道溝に賊團の密偵が市街地に潜入したといふ訊すべき報が傳へられたゝめ支那側警備機關は

狼狽し 辭を低ふし

て日本側に哀訴歎願したる樣は、今まで兎角日本側に好意を持たず時にふれては排日的傾動までした支那側の態度とも思はれぬあはてかたであつたが、事件がかくまで急迫する樣を見ては默過することも出來ず、大いに支那側警備機關を督勵警戒に努めてゐる

軍神の軍服
二十年振りに 漸く元の手に

【東京電話】軍神廣瀨中佐の唯一の肉身たる令兄故廣瀨勝彦氏の未亡人ハルエさんが廿年さがし廻つてゐた廣瀨中佐の記念の軍服にめぐりあつた

◇…それは海軍畫家として有名な故東條鉦太郎氏が明治四十二年頃海軍省の命で廣瀨中佐の肖像を揮毫した際勝彦氏の秘藏してゐた中佐の軍服を借り受けたところ、同氏はそのまゝ自宅を轉々とし、やがて死亡したが遺族未亡人鶴子さんは借り受けものとは知らず家寶として大事にして置いたところ

◇…たまたま氏の四月より海と空の博覽會に資料として出品した一方勝彦氏は中佐唯一の遺品の行方が分らず八方手を廻して搜査し勝彦氏の死去後ハルエ未亡人は遺された義務としてこれまで探し廻つてゐたところ、圖らずも海と空の博覽會でこれを見付たので、ハルエさんは夢かとばかりに喜んで

◇…早速鶴子海軍中佐を通じて出品者東條未亡人に二十年も探し廻つてゐた事情を傳へたので、鶴子さんも喜んでお返ししますと五月末博覽會閉會後はじめて軍服は二十年振りにハルエさんの手に戾つた

10萬圓 トーキーの
豫算を提出したが さて何うなるやら

總督府圖書課の活動寫眞檢閲係では朝鮮におけるトーキー時代實現近きにありとしてトーキーの映寫機の必要を認め十萬圓の豫算を上司に提出したが緊縮時代にこの十萬圓が出るか危ぶまれてゐる、映寫機は米國製ウエスタン型最優秀機ならば防音裝置、トーキー用映寫機の費用も入れて十萬圓（外に維持費が一年二千圓必要）國產の映寫機ならば一萬五千圓で、アメリカ製の半分で濟むがそれだけ完全でない、殘るは檢閲所の新設費であつて現在總督府六階にある四間に二間のせまい檢閲室では音の方の檢閲はとても出來ないから檢閲所の建築費六萬圓を計上してある

全鮮學生相撲

朝鮮新聞社主催第三回朝鮮學生相撲大會は二日午後四時から南山京城神社土俵において開催された、櫻井朝鮮新聞社長の開會の辭、各校代表選手入場式を擧行し、昨年度優勝校京城中學校より優勝旗返還式を終へて直ちに專門學校第一回戰あり對抗戰に肉彈戰の火蓋は切られた、戰績は左の通り

（專門學校第一回戰）
高工　醫專
○城野（押切り）槻坪
石四つに組んで城野押切つて勝つ
坂本（はたき込み）高橋○
坂本あせつて立ち高橋校に乘じて勝る
○岩崎（外掛け）福田
大角力となつたが岩崎右外足を掛ける手による傑作の一手に勝つ
岩谷（右ひねり）三宮○
三宮得意の技を見舞つて勝つた
中村（ふみ切り）吉井○
吉井一氣に肉迫を見んとしてふみ切りに敗る
池田（押切り）小野村○
力と體の相違であつた池田の妙手を見ることが出來なかつた
三浦（寄切り）元村○
元村のしきりに引込まれて三浦立ち遅れて惜敗
結果五對二にて醫專の勝ちとなつた

（中等學校第一回戰）
京中　京商
○倉澤（押切り）土方
○韓師（釣出し）德永
韓師進退れたがよくこらへて頑張力を見せて勝つた
○櫻藤（すくひなげ）弓削
○岩樹（はたき出し）末山
○清水（引き落し）中山
結果五對零京中勝つ

（專門學校第二回戰）
醫專　高工
○槻坪（ふみ切り）三浦
○高橋（つり出し）淺野
○福田（寄り切り）坂本
○三宮（卷き込み）高橋
○吉井（寄り切り）岩谷
○小野村（引き落し）中村
○元村（はたき込み）池田
結果五對二醫專勝つ

（中等學校第二回戰）
京中　京師
倉澤（寄りたふし）小野○
韓師（寄りたふし）田邊○
櫻藤（寄り切り）高田
（岩樹（突き出し）柳
（清水（踏み切り）堀
結果三對二京師勝つ

（專門學校第三回戰）
高工　醫專
池田（踏切り）槻坪○
三浦（足拂ひ）高橋○
城野（うちやり）福田○
坂本（押出し）三宮○

（中等學校對抗戰）
○高橋（寄倒し）小野村
中村（つつぱり）元村○
結果五對一にて醫專勝つ

京商　京師
○土方（寄切り）小野
德永（踏落し）田邊○
弓削（突き出し）高田
末山（突き出し）柳○
中山（寄り切り）堀○
結果四對一京師勝つ

（專門學校第四回戰）
高工　醫專
中村（ふん廻し）槻坪
池田（引き落し）高橋○
三浦（もたれ込み）福田○
○城野（左ひねり）三宮
金田（內無雙）吉井
高橋（寄切り）小野村○
○岩谷（うつちやり）元村

福德生命
本店大阪●京城支店京城永樂町

精神に異常を來して
妻子二人を慘殺す
山中一軒家での兇行

【大分電報】大分縣玖珠郡北山田村字戸畑の山中の一軒家で一日午前新倉榮太郎は精神に異狀を來し內緣の妻及長男を兇器で即死せしめ、長男辰巳は恐怖の余り逃げんとするを追ひかけつき倒し頭に頭をぶちつけて即死した、加害者は逮捕されたが原因目下取調べ中である

土工千六百名
饑餓に迫る
求職の中華民國人

【東京電報】不景氣は益々募る一方で失業者は巷に溢ちて居るが中にも慘めなのは職を求めて來て東京市外大島町等に食なく饑餓線上をさまよふ中華民國の土工一千六百名で、今は愛想をつかし故國に歸らんとしても旅費なく一般の同情を惹いて居るが內務省では之が救濟策を考究中である

呂運亨
五年求刑

上海假政府大立者呂運亨の治安維持法違反事件公判は二日午前十一時卅分から京城地方法院第二號法廷で開廷され直ちに傍聽禁止となつたが、柳原檢事は五年を求刑し午後五時三十五分閉廷、判決言渡しは六月九日

遞信對鐵道戰

京城野球リーグ遞信對鐵道第二回戰は一日擧行の筈であつたが雨のため延期となり三日（火）午後四時から龍山グラウンドで擧行する

局友弓道大會

龍山鐵道局々友會弓道部主催第三回全鮮鐵道沿線局友弓道大會は既報の如く一日午前九時から龍山鐵道局々友會弓術道場において擧行、結局榮冠の優勝旗は元山局々友會弓道部來林、松尾、新堀、小野組獲得し盛會裡に午後七時終了した、戰績入賞者左の通り

チーム戰▲優勝元山局々友會弓道部▲二等大邱局三四中▲三等龍山局友會弓道部三二中（代表選手泉谷、森田、磯野、門田見、山本）

個人入賞者▲一等十四中新堤時太郎（元山）▲二等十三中森田（大邱）▲三等十一中中野（釜山）▲四等十一中松村（馬山）▲五等十一中野中（釜山）

キシ　心配せずに居所知らせよ萬事引受けた　姉

建築講義錄
青年建築家養成
獨學立志 成功の速道
同じ學問をするにも活きた學問、實際役に立つ學問を、不利益である。本講義は讀みなければならぬ活用の出來る様に、師より手を取つて教へられる如く何方面にても新職を修得せらるゝものにして
小學校卒業の素養さへあれば誰にも解る
內容見本入用者に贈呈
顧問 工學博士 伊東忠太先生 工學博士 佐藤功一先生
東京市四谷區大番町十番地 帝國工業教育會 電話四谷三八七番

土木講義錄
青年技術家養成 道路學、測量學、水理學、橋梁學、河海工學、衛生工學、鐵道、築港、材料及施工法、鐵筋混凝土工學
一ケ年修了、目下種々の特典有り、半ケ年修了の最大速成科開講
會則・內容・見本贈呈
新會員募集
東京市四谷區大番町十番地 帝國工業教育會 電話四谷三八八七番

地圖兵書軍需品 龍山錦兵町 小林又七出張店

●づつうに！ノーシン●

筆生募集
男女學歷不問晝夜なく自宅で出來る執筆有償 大阪市港區八幡屋町 帝國文藝俱樂部

獵犬
京日案內

特許 日本一 鳥羽式氷削機 名譽一等金牌受領
好評四海に轟く天下の優良品
近頃の安物と模造品に御注意
今が買い時
大阪市浪速區船出町一丁目 中陽商店大阪本店

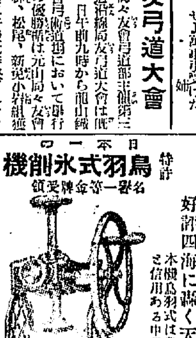
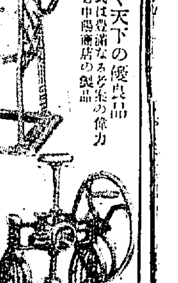

日本の乳兒に一番よい
國產 森永ミルク
森永ミルクをお推めする理由
一、成分組織が最も母乳に近い
二、消化吸收され易い
三、日本乳兒の體質に最も合つてゐる
四、舶來品に比し新鮮　且つ
ビタミン豐富
M-28

採用 外交 客引 簿記 貸家 急告 信用 店員 貸倒 恩給 麥酒 特別案內 百花園

戀愛黒點 (86)

山本不如丘

挿畫 嶺田弘

街路樹のそよぎ（六）

潮子は千代子の獻金の話をきいて、先程自分が千代子に云つた言葉を思ひ出した。自分の言葉が強過ぎた様に思はれて來た。さう思ひつくと今日の自分が少し妙になつて居るのに氣づいて來た。

千代子が夫を追つてアメリカへ行くために洋裝になる事が、潮子を先づ刺戟したのだ。千代子と我身とを比べると明かに嫉妬が燃えて居た。そこへ偶然妹が出て來たので、妹を往來でやつつけたのだ。そして口では自分は戀人があると云つても、それは幸子が南山を思ひ續けて居る様な清白なものではなかつたのだ。然も出來るだけ妹を苦しめる様な云ひ方をして、自分の不安をまぎらして來た。妹がこちらの思ひ通りに泣き出したのを知つては、潮ぷよりも却つて不愉快になつてしまつた。その不愉快さを潮子は千代子に向けてしまつたのだ。そして其結果は？

潮子は自分一人とり残されてゐるのを思つた。からなつては少くとも外面だけでも潮百になるしか打開の道がなくなつた。

『さう。よく思ひきつたのね。それでこそ京田夫人だわ』

此言葉にはまだ幾分か潮子の負け惜みが籠つて居た。

『ありがと、ほんとに私さつぱりしたわ。私今迄はやつぱり心がかれて居たのね。私今度こそ安心して京田に逢へるわ』

『さうね』

潮子も涙ぐましい氣分になつて來た。その時幸子が潮子に近づいて來た。

『姉さん、いやよ。私達をまいてしまつては』

潮子は妹が自分をやつぱり肉身の姉としてたよつて居るのを感じて、うれしさがこみあげて來た。

『ごめんなさいね。さアみんなで仲好く歩きませうよ。先生銀座のお菓子でも戴きませう』

潮子は牧師に近づいた。

『それは有難い。どこなりとひつぱり廻して戴きませう』

四人は又尾張町の方へあるき出した。潮子は銀座の兩側の店を指さして、一々牧師に説明した。尾張町の十字路を渡る時に、潮子は牧師の手を引き、千代子は幸子の手をとつた。

牧師は十字路の中央に立つゴー・ストップの標示を見てしばらく立ちどまつて居た。

『なる程みんなあれで動いて居るのだな。ふゝん、神様の御言葉はきかなくても、命のためにはあの字の通りに身を守る人達だ』

牧師は半ば感嘆して半ば感心して居た。四人は不二屋へ入つた。そして潮子を先頭にして二階へ上つて行つた。午後四時頃のお茶の時間なので、客が多かつた。潮子は三人を連れて隅にならぶ仕切りのある所の椅子に腰を下した。

『さアこちらへ』

牧師の異様な姿はこゝでもお客やボーイの注目の的となつた。潮子は今はもう體裁など考へなかつた。かへつて田舍者をかうして案内する自分の鷹揚な心に溺れて居た。

潮子の指圖で四人はアイスクリームを食べた。牧師はそれをいかにもうまさうにさじで口に運んで居た。

『あゝ、おかげで銀座も見せてもらつたし、モダンボーイもモダンガールも見ましたよ』

女三人は牧師の言葉に顏を合せて笑つた。

圍碁新局（六）

先 小島春一（三段）　坂田榮次郎（初段）

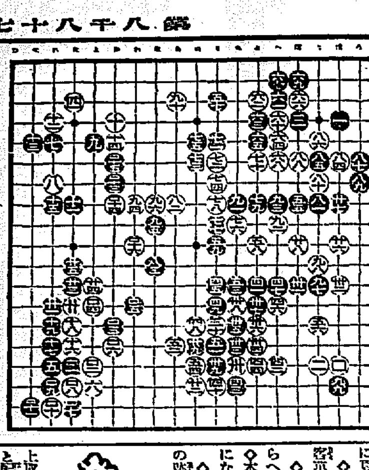

一二三四五六七八九十十一十二十三十四十五十六十七十八

たて十六　わ十三　れ十七　か十七　よ十六　か十五　れ十八　か八　か十四　た十八　そ十八　か六　よ十三　た十七　ち十三　わ十

千字街

◇本ブラには最もよい時候、本ブラ連急に激増した、そこで本町に夏の夜店が繁盛する
◇鯉釣り、金魚釣りが出來て千客萬來
◇撞球も大はやり、硝子でこしらへた智慧輪賣りは新らしい
◇本町二丁目の大阪屋號店の跡が家になつてゐたが、帽子店を開業
◇明治町京屋雜貨店が閉店してその跡に莊丹台雜貨店開業

讀者らん

▲總督府國勢院前〇〇町の某書店は全集はみんな取扱回荒おくれてその上取次から部數を不足に來たから返本してくれぬとがある、いくら迷惑をしても申込金を納めてるので破約するのも愚だし、大々的に全鮮の立看板なんかしてるので確實な書店と思つて豫約して馬鹿を見た、豫約者を無視した經營振りである（憤慨生）▲南山町橋屋菓子店主人に警告す毎夜の如く貴店前において店員および附近ソバ屋出前持等多數集合し深更に至る迄喧噪、猥談その限を極め通行人の迷惑は言を待たず附近居住者の安眠を妨げること甚大なり。附近には病院等もあることなれば店員の取締に今少しく留意せられんことを切望す（前田政三）▲一日の御勉強なさりたい女の御方一年から四年まで全部御ゆづり致しませう何卒御住所御芳名本欄まで（一高女卒田舍から）▲六月一日七西本）▲一日の『勉強したい女の勉強したい女學校の本をおゆづり致しませう（黄金町五の七）▲女學校の本なら古本屋にございますけど講義錄によつて勉學なさる方が大變よいと想ひます早稻田の講義錄など大變丁寧です（講義錄女）▲五月三十日黄金町四丁目四つ角より本町五丁目電車終點の間でノートを拾はれた方はありませんか（尋ねたきもの）▲愛犬家へ仔犬上げます。手紙下さらば持參します獨逸ポインター系（純粹ではありません）白黑斑牡二牝一生後四ヶ月父三七斤雌は未知の人には猛烈にほえ且飛びつく犬です（黄金町陽長爪谷）▲一切手狂に答ふ、當京城に蒐集機關として京城郵趣倶樂部があります御入になりませんか（K・C・U・十九番）
▲作品による打開に腐心すれば三文文壇によつて自己の存在を永持しようとする傾向を第三者として見る時、幾らか傲姿味を具有し初めた我等先輩詩人に對し默言を呈さなければならなくなつた、詩人は唯自己を語る作品に對しあくまで平和に眞摯であり永遠性に平行すべきである。お隣の機に三文文壇によつて自己の外形的進出（内部は既に完全に疲勞してゐる）を試みやうとするとは我等の最も嫌ふところだよろしく天下の朝鮮詩壇の中堅者よ自醒一考せられよ（バク兒）

今日の新刊

（總督府圖書課）

◇邦文部　朝鮮の人物と事業　佐々木太平▲京城帝國大學々報（第三七號）同大學部▲朝鮮大觀（六月號）神林雅▲湖南之土木（五月號）荒川國次▲慶尙南道報（第一六九號）▲月報（第十卷五號）古川善二郎▲全北財務（四ヶ月號）中島三郎▲江原道酒造物協會々報（第二卷第二號）坂部信治▲會寧金融合報（五月號）西村七治郎▲其の他雜誌、四部
◇（鮮文部）京郷雜誌（第六八六號）楊明春▲三陟文化（第一八號）同發行▲實際農業經營金京成▲日鮮新玉篇（三版）洪淳泌▲演日鮮新譯千字文　盧益亨

出版界

『全北時報』の創刊

道政の闡明、官意民達、民意官達、道民の自覺を促進し、利用厚生、實業的振興以て精神の作興に努むる時報の網領の下に月刊誌として全北時報の發刊を見、六月一日附を以てその創刊號を發行した。幹部は社長李康元氏、主幹韓國熙氏その他で大いに綱領の實現を期してゐる（一月廿錢全北全州大正町全北時報社）
▼國立公園（五月）日光の特殊植物景觀に就て（三好理學博士）中華民國における國立公園運動（田村林學博士）その他（東京小石川區關口町一八五、國立公園協會、非賣品）
▼公民講座（六月）『帝國議會の總選擧』で巻頭言（武藤山治）特別議會のポイントその他（大阪市南區鰻谷仲之町國民同志會二十五錢）
▼人間味（六月）農民諸君へ（本間俊平）社會問題と醫者（長谷川）（松山市新玉町一の七〇その他）三十錢
▼禁酒之日本（六月）全國の禁酒民に訴ふ（長尾半平）禁酒斷行の機はいつ來るか（松山代議士）その他（東京神田區表猿樂町一〇日本國民禁酒同盟、十五錢）
▼現代文藝（六月）『微術地藏と三月（短歌）大坪晶一』『川田順氏とその歌、矢島歡一』外特輯『或る日の社會面』に題する小説、童謠、短歌、俳句を載す（東京本郷區駒町二、菜人社三十一錢）
▼極東時報（一一二號）京城黄金町二ノ一四八、共社定價年六圓
▼スピード（六月）自動車ローンス（相羽有）融和一萬哩の自動車走破記（白尾消次）進歩した交通標識のいろ〳〵（一記者）運轉手免許證を得るまで（塚原繁）その他（東京府蒲田町日本自動車學校出版部四十錢）
▼テンポ（五月號）西村寅藏君主宰編輯するところ既に三號に及び完全に三號雜誌の城を脱せんとしつゝある當々の艶淡な味は忘れがたい印象を讀者に與へる（市內旭町二の四四其社三十五錢）
▼海の日本（五月）海事協會發行非賣品

東亞倶樂部

マキノ　中央館

二日より特別短期三日間大公開
初夏映畫界の覇王が久し振りの大架デー
大人小人共十錢均一開放
新興大帝キネ三大名畫陣
特作日活本部總出演
時代劇 傳奇刀葉林 全十卷
江戸時代劇特作
大衆時代劇超特作品
大國劇 からみ蔦 全六卷
原作 松村英輔　監督 深川ひさし
現代劇部特作大悲劇
五月卅一日より五日間限り日本少女歌劇座一行の歌劇と大レヴュウ
…可愛らしい舞踊、歌劇、美くしい新な音樂…
喜歌劇 モガ水兵 一幕
レヴュー 東洋一周 三景
大レヴュウ 人形の魂 五景

大正館

三十日封切超特別大興行の御期待に呼びかくる主大名作
浮氣風呂 七卷
松竹キネマ超特作二十大作品ノ第三
原田甲斐 九卷
松竹提供市川右太衛門更新的大時代劇
山本愛太郎孃 二十名出演
一九三〇年型高級演藝の王國
一日より

涙花館

誰でせう？
大懸賞募集
マクニン

現やマクニンは國産蛔蟲驅除劑として從來使用されつゝありし外國産サントニンの巨額に勝る輸入防遏の任に當り進軍的に共目的に向い其好果眞に躍如たり　これ偏へに賢明なる各位御愛用家の援助の賜に他ならずと深謝いだします次第であります

扨て茲に聊か謝恩と更に今後益々御愛用切あれたじと　吾國スクリン・アクトレス中の尖端を行く名花四輪を選びマクニンのカードを以て一部を覆ひ　さて此の映畫女優さんは誰でせう？と皆様の興味に訴へて懸賞募集を發表致しました

さて誰れと誰れと誰れと誰れでせう？

應募規定

1 四名の映畫女優さんの名を明瞭に御回答下さい
2 マクニンは何に効く藥ですか
3 本廣告を御覽になつた新聞名
4 回答用紙はマクニン錠又はマクニンゼリの能書の裏面を御利用願ゐます
但し官製ハガキをお用ひになつても差支へありません
5 回答先　大阪市北區西堀川町藤澤商店・堀川倉庫内懸賞係宛
6 審査　正解者は弊店廣告部に於て厳正公平に抽籤し當籤並に等級を決定いたします
7 答案締切　昭和五年六月末日
8 發表　昭和五年八月十五日本紙上に於て
9 賞品發送　發表後一週間内

賞品

一等　クローム側バリー型腕時計　拾個
二等　萬年筆　三十本
三等　シャープペンシル　百本
四等　マクニン錠（十錠入）　千個
五等　マクニンゼリ（十ケ入）　五千個
以上

世界一の蛔蟲驅除藥（專賣特許）
マクニン錠
蟲下し菓子 マクニンゼリ

恐ろしい蛔蟲と題する冊子あり御申越次第進呈
大阪道修町二　藤澤友吉商店

M－207

山八金剛
くろがね山岸
…（毎月營業月報發行）…
卸と小賣
通信販賣
合資會社
山岸天佑堂
京城府本町一丁目
振替京城二〇三一一番
電話本局二七一番・二四一〇番

温泉なら
咸北・朱乙・遊樂園
新築開業 内湯旅館 萬翠
電話 別館 三番 八番
▲宿泊料…本館 二圓五十錢
▲御滯在ニハ貸間アリ便利デス
▲主要驛…朱乙間ハ往復二割引
▲北鮮御旅行ニハ先ヅ「パンスイ」へ

血肉の素
ハタ印
蔘精葡萄酒（赤）
ニッシンブドウシユ
蔘精葡萄酒（白）

醫學博士 二宮亮吉
產科 婦人科
二宮病院
電話本一一〇

洋鐵 鋼鐵 鉛管 銅
土木建築材料
パイプ・機械・工業用附屬品
釜山府幸町二丁目
角野商店
電話長二三三番

森信汽船仁川出帆
江華線　延安線　宮田線　海州線　南陽線　甕津線
（往復毎日）
物資輸送其他各沿岸汽船荷物取扱
仁川府龍岡町（電話一六二番）
森信汽船株式會社

大阪商船仁川出帆
●神戸、大阪行（群山、木浦經由）
仁川出帆
天津、大連行
内地各港出帆主要航路
●欧洲行毎月一回●北米行每週一回●南洋行毎月二回
大阪商船株式會社京城支店
電話三一〇二
京城代理店 國際運輸株式會社支店

尼ケ崎汽船仁川出帆
●群山、木浦、尾ノ道、阪神行
●群山、木浦、尾ノ道、阪神行
尼ケ崎汽船會社代理店
高杉回漕部
仁川海岸町（電話九九番）

山下汽船仁川出帆
●大阪、名古屋、東京
●第二宝玉丸 阪神直行
協同海運株式會社
電話八〇八六七番

辰馬汽船仁川出帆
勝山丸　大新丸　朝鮮丸　高星丸　永代丸
仁川本町四丁目
仁川代理店
朝日組回漕部

仁川發
△臨時寄港地（新義州）
△鎮南浦行
朝鮮郵船株式會社仁川出張所

鎮南浦發
△鮮海丸　大成丸　長成丸　須磨丸
朝鮮郵船株式會社出張所

仁川發
△鮮海丸　大成丸　長成丸　須磨丸
裏日本北海道行（釜山、元山、清津經由）
樺太

鳴谷汽船仁川出帆
大連天津直行（大連汽船株式會社）

國定期出帆朝鮮郵船
博多航路
咸北丸

日本郵船出帆
歐洲行　伏見丸
桑港行　秩父丸

朝鮮汽船出帆廣告
釜山出帆　木浦出帆　元山出帆　仁川出帆
京城南大門通り
朝鮮郵船株式會社

仁川汽船出帆
海州行　延安行　仙峰行　龍島行　鎭南行　冬音行　外和行　馬山行
各沿岸行帆船荷物取扱
仁川府本町四丁目
仁川汽船株式會社